京城日報 夕刊 十月廿三日（金）

すき焼 鳥料理 水炊 本町二丁目 喜久家

形勢逆轉重大化す
―きのふの聯盟理事會―
來月十六日まで撤兵完了の要請
決議案理事會に提出され
わが芳澤代表一蹴す

【ゼネヴァ廿二日發電】廿二日の理事會公開會議はいよ〳〵午後四時開會に決し各理事國代表は定刻全部着席して開會を待つてゐるが日本代表のみは一向姿を見せず日本代表は回訓が全部到着し揃つたばかりで協議を續けてゐる模樣で議場は焦燥の氣滿ち英國代表レディング外相は日本と交渉する爲出かけて行つた、ドラモンド氏の面は赤くなりブリアン氏は腕の鐘をならせつゝ日本代表の出席を待佗れてゐる、定刻を過ぐる約半時間芳澤代理理事會議場に到着いよ〳〵日本政府の回訓到着後はじめての重大な公開會議が開催された先づ芳澤代表は宣言す朗讀し米國のオブザーヴァギルバート氏に對する歡迎の辭を述べた即ち芳澤代表は日本は聯盟規約の解釋に關する法律上の見地から米代表の出席に反對したのだが、之付これとして米國のオブザーヴァの出席といふ事實に反對するものにあらずこの機會に日米親善の關係を想起してギルバート氏を歡迎するものなることを述べた、これに對しギルバート氏は感謝の辭を述べ次いでブリアン議長はケロッグ不戰條約第二條の義務に關し各國が日支兩國に通牒を送つた事を紹介し次いでフランスから送つた通牒に對する支那政府の回答を讀み上げさせた、右支那の回答內容は日本が國際法に違反して支那の領土內に侵入したといふ譯子を强く現はしたものである、次いでブリアン氏は現在の事態を述べ廿二日朝の五國代表特別委員會で草案完成した左の理事會決議案を讀み上げた

理事會は日本政府に對し日本軍の鐵道地帶への漸次撤兵を即時開始し十一月十六日までに全部の撤兵を完了すべきことを要請する しかして理事會はこの滿期々日たる十一月十六日再び理事會公開會議を開會する

芳澤代表は右決議案に對し **次の理事會までに撤兵することを約束するとは出來ない、日本は善意を以て撤す**るがこれを期間を附するとは不可能であると述べ一蹴した、結局會議は日支兩代表より決議案の細目討論延期を要求したのでブリアン議長はこれを二十三日に延期すべきとを提議した

細工が多く困る
確定態度はあす表明する
―芳澤代表語る―

【ゼネヴァ廿二日發電】廿二日夕の聯盟理事會公開會議散會後芳澤大使は語る

會議に臨む前は如何に發展することかと內心大いに心配してゐたが案外無事に濟み滿足だつた明日は日本の確定的態度を表

支那代表報告

【ゼネヴァ廿二日發電】支那代表施肇基は本日の理事會に左の如き北寧鐵道部よりの報告を提出した 日本軍は皇姑屯驛より日本憲兵隊と交代して撤退した、併し巨流河よりは未だ一名の日本兵も撤退せず

我代表部 俄然緊張
深更まで 對策大評定

【ゼネヴァ二十二日發電】理事會から來月十六日までの期限附で撤兵を要求された日本代表部は俄然緊張の頂點に達し、今夕の公開會議散會後芳澤代表以下澤田、吉田伊藤氏等は事務次長杉村陽太郎氏のもとに集まり善後措置を協議した今夜は更にホテルで大會議を開き深更まで對策大評定をなした

觀菊御會
來月廿六日御催し

【東京電話】宮中御恒例の觀菊御會は來月二十六日新宿御苑で行はせらるゝ旨二十三日仰出された

かく不利な決議は 絕對に承認できぬ
その代り對案を提示す
我代表部の意見一致

【ゼネヴァ廿二日發聯合】傳聞するに日本側は理事會後首腦部會議を開き凝議の結果、日本としては絕對に理事會の決議を承認するを得ずと意見一致するに至り左の對案を提示することとなつた

一、滿洲に於ける條約上の原則に關し日支直接交渉を行ふ
二、日本軍撤退を容易ならしむる方法を講ずると共に支那に日本に對する友誼を保障せしむ
三、滿洲における民事商業上に關する官廳の行政權の細目を確定する事
四、滿洲の治安維持が確保される迄日本軍を五階梯に分け撤退せしむるプログラムを作成する事
五、滿洲に於ける將來の日支關係を確定するため直接交渉を開始す

以上の對案が理事會再開期日及日本軍撤退期限を明示しないことは注目さるゝが日本側は右案を二十三日午後五時理事會再開前にブリアン議長に提示するものと見らる

我政府の回訓內容

【東京電報】政府は廿二日芳澤代表の請訓に基づき對聯盟策に關する閣議の結果直ちに回訓を發したが、右は對聯盟提案の三箇の案中第一案は受諾しこれに多少の修正を加へ我が最終的對抗方針を決定したもので、これが要旨は左の如きものであると傳聞する

一、日支紛爭事件の善後措置は日支兩國の直接交渉に依り處理せらるべきこと
二、帝國政府は今回の紛爭の根本的解決を期し左の五項につき支那政府と協定せんことを求める
（イ）日本は支那の領土主權を尊重す
（ロ）兩國政府は相互に事件擴大防止に努力し殊に排日運動を取締ること
（ハ）支那は滿洲における居住營業旅行の自由を確保すること
（ニ）支那は我が在支既得權益を確認し一切の既存條約を尊重すること
（ホ）鐵道諸懸案の解決を計ること
三、帝國政府はこれが協定成立を見たる上始めて支那側と撤兵交渉の用意を有す、而して聯盟の提案に依る日本は決議後三週間以內に撤兵を開始し日本人の生命財產の安固となるに從ひ撤兵を促進しこれが狀況を聯盟に報告することに關しては滿洲の現狀よりして受諾し能はず

となしたるものであるとされてゐる

決議案の討議
けふに持ち越す

【ゼネヴァ廿二日發電】廿二日の理事會公開會議は實に異常な緊張と不安の空氣の間に開催されブリアン議長は思ひ切つた期限附撤兵要求の決議案を提出した支那代表も今決議案を手にしたばかりで政府の訓令を仰がねばならぬと述べ芳澤代表は期限附撤兵の點に對し反對の聲明をなした支那代表は撤兵の期限の點だけを取り上げて十一月十六日までに是非とも完全に撤兵を完了せん事を希望すと頗る虫のいゝ要求をなした、然して日支双方とも決議案の細目討議に留保の要求を述べ理事會議は遂に延期し二十三日午後五時より公開會議を開き討議に入る豫定である

紛爭解決は直接交渉に據れ
日支共同調停委員會設置慫慂
―決議案の正文―

【ゼネヴァ廿二日發電】本日聯盟理事會に提出された日支紛爭問題に關する決議案正文左の如し

九月三十日の理事會の決議に準據し且つ支那政府の要へに依る聯盟規約第十一條及巴里不戰條約第二條に鑑み本理事會は茲に日支兩國融和の爲め理事會に委ねられた事情遂行のため

一、日本政府に對し即時軍隊を鐵道地域內に撤退を開始し漸次撤兵の方法に依り全軍隊の撤退が定められたる次の理事會開催日までに敢行せられんことを要求す
二、支那政府に對し滿洲在留日本國民の生命財產安全に對し責任を取り且つ日本軍が撤退するに從ひその地方接收に當り日本國民の生命財產の安全を保障するに足る施設を爲すことを要求する、而して理事會は支那政府が右目的のために任命されたる支那當局をして他國の代表者と提携せしめ右他國代表者をして叙上施設實施の如何を見ることを得せしめんことを要請す

理事會は日支兩國政府が撤兵及撤兵後の地域接收に關する總ての點に就き實行の細目を協定する爲め直ちにその代表を任命し次いで遲延なく且つ圓滑に事を運ばんことを勸奬す、理事會は兩國政府に對し日本軍が滿鐵附屬地域へ撤退を完了すると同時に兩國間の懸案特に今回の事件を惹起せしめた問題及滿鐵に關する紛爭解決のため直接交渉を開始せんことを要請しこの目的のために理事會は兩國政府に日支協同の調停委員會と云ふが如き常設機關設置を慫慂するものである、理事會は十一月十六日再開して事態の推移を檢討することゝし一先づ本日を以て休會す 但し理事會議長は必要と認めたる場合はそれ以前に理事會招集の權限を有するものとす

最も不利な案
理事會は三樣の草案

【ゼネヴァ廿二日發電】聯盟理事會は合計三箇の決議草案を作つてゐたもので二十二日提出されたのは其第三案である、しかして

第一案は無期限撤兵、第二案は安全保障確立と共に即時撤兵、第三案は二十二日提出の期限付撤兵でこれが日本に尤も不利な案でこの案には賠償要求を除き支那の希望が總べて包含されてゐる、日本人保護の監視に第三國代表を參加させる點には支那に難色がある模樣であるが日本としても問題に撤兵の監視となるので反對するものと見られる日本は鐵道についても更に今少しく委しい文字を入れた希望である理事會が二十三日の公開會議で一先づ終りとなるかどうかは未だ分らない多分二十三日討議を行ひ二十四日片付けることになるであらうと見られてゐる

撤兵時期で意見相違

【ゼネヴァ廿二日發電】本日理事會に提出の決議案作成につき理事國に日本軍の撤退時期につき意見の相違を來し英國代表レディング氏と西班牙代表は撤退期間明示を主張したと

支那の要求を 大部分容認す
解決難に逢着せば 制裁規定に愬へん

【ゼネヴァ二十二日發電】理事會の決議案は日本軍の撤兵を支那の要求する如く即時撤兵とはしなかつた外は悉く支那の要求を容れたものなる事は注目すべきことで二十二日の理事會が滿場一致決議を可決したら支那は著しき有利な立場となる譯である若し今後更に日支紛爭が繼續され事件解決の難關に逢着する如き場合はため聯盟はその權威保持の制裁規定に愬へる必要を生ずると見られてゐる、併し理事會決議が緩和な態度を示してゐる結果日支兩國從來の强硬態度を著しく軟化せしめた模樣で一般に決議方式を多少緩和すれば日支兩國とも受諾すべしとの確信を深めてゐるしかして聯盟方面は今回の會議は米國の初めて參加した會議のクライマックスとも云ふべきだと稱しブリアン議長は

理事會の決議案は日支兩國にとり公平なもので兩國が戰爭に愬へるのやむなきに至るを避けしむるものであるから兩國ともこれを承認すると確信すると語り英吉利代表レディング卿は聯盟は滿洲の事態を成行に委すべきでない

と語つた

絕對反對を表明
我外務當局の態度

【東京電報】二十二日の聯盟理事會の公報は未だ外務省に到着していないが新聞電報に傳へられる決議案につき外務當局は左の理由をもつて絕對反對を表明してゐる

一、來月十六日迄に撤兵完了を要求することは全く期限附撤兵の要求である、日本は滿洲の現狀に鑑み期限附撤兵に反對する理由は芳澤大使より理事會に對し縷述してあるに拘らずブリアン氏は支那は在留日本人の生命財產保護に保障を與へる用意ありと言明したからと言つてゐるのは聯盟が早く問題から手を引きたい爲めで斯かる理事會の態度は不當且つ無誠意である支那政府の斯かる言明に信賴し得ざるは支那の出先軍隊の無統制により明かである
一、滿洲の現狀は日本軍駐在せねば日本人の生命財產鐵道權益の保護を期し得ない斯かる際に漸次日本軍は撤退するこの理由も屢次聲明せるに拘らず日本の誠意を信賴せざる聯盟に對しては日本も信賴を表明し得ない
一、理事會は日本の撤兵完了後日支兩國懸案解決のため直接交渉に入れといふが撤兵と懸案交渉とは別問題である、在滿邦人保護は直接交渉の如何に拘らず日本政府の責任であり支那政府が確實に代行せぬ限り日本軍の手で行はざるを得ぬは明かである

斯かる理由をもつて政府は芳澤大使に反對投票の回訓を發すべく二十三日の理事會は混亂を免れまい

齋藤前總督平壤へ（廿二日平壤ホテルにて）

政友兩顧問 首相と會見

【東京電報】政友會の樂、島田兩顧問は廿二日午後五時官邸に若槻首相を訪ひ時局問題につき懇談を遂げ七時辭去した

南東兩派の 和平會議
蔣介石も乘り込み
きのふ上海で開く

【上海廿二日發電】蔣介石は飛行機で今朝南京より上海に飛來し直ちに佛租界の胡漢民私邸を訪ひ十一時より汪精衞、孫科、吳朝樞等の廣東側代表及吳鐵城、蔡元培、張繼、李石曾等南京派代表も出席し第一次和平豫備會議を開いた、孫文の三羽烏といはれた胡漢民、汪精衞、蔣介石の三氏が一堂に會したのは八年振りであつた、會議は和氣裡に午後四時二十分終り蔣介石は午後五時三十分飛行機で南京に歸つた、妥協の骨子は本日の會議で成立した模樣で汪精衞は根本原則として獨裁政治を廢し民主々義政治を成立することを希望しこれに對し蔣介石は過去における獨裁につき遺憾の意を表し今後國內に對處する爲め一致協力されたいと述べ相方同數の代表を以て

一、對日策の根本原則
二、黨務政務の問題

につき具體的協議をなすに決した

文武聯立妥協

【上海廿二日發電】本日の第一次和平豫備會議は孫科氏宅で行はれたが相方共深入せず融和的空氣の裡に何等結論に達せざるも和平問題はこれからで相當の迂餘曲折は免れまい、廣東派は蔣介石の下野を根本條件として要求すべしとなしてをるがこの際現政府の全部崩潰は支那の立場を不利に導くとの理由で南京派は軍隊の統制權を切離して容認するを要求しつゝあり文武聯立で妥協する模樣である

對日方針は 態度强硬

【上海廿二日發電】本日の會合で南京、廣東兩派間に對日方針は飽くまで强硬の態度を執ることに意見の一致を見、伍朝樞、陳友仁等は外交特別委員に加入するに決した

硬化の原因

【ゼネヴァ廿二日發電】本日理事會に提案された決議案は聯盟擴大範圍の行動であるが案の作成中偶々戰鬪行爲再發の奉天電報に接した爲め案の字句は最初より强硬となつたものである

日支交戰の 飛報
聯盟を衝動

【ゼネヴァ二十二日發電】理事會は本日滿洲において日支兩軍の間に新たなる戰鬪が行はれたとの報道を接受し困惑に陷つてゐる殊に『日本軍が滿洲における日本軍機を撤退せしめたり』と好餌を擲せるに拘らず右戰鬪において日本軍の爆擊機が再び出現せりとの

世界一の 飛行船
海軍に編入

【アクロン發電】世界最大の飛行船アクロン號は本日當地を出發レークハーストに向つたが、同地で正式に海軍に編入される筈、ただ同號より大きい姉妹船が近く同地で起工されることゝなつた

御救恤傳達

本年八月中全鮮各地に於る風水害の慘狀畏くも天聽に達し天皇、皇后兩陛下におかせられてはいたく御軫念あらせられ、多額の御內帑金を罹災民御救恤の資として御下賜遊ばされたので、京畿道廳にては昨廿二日午後二時道知事より道內におけるその傳達式があり、京城府內における罹災者一名府內孝子洞廿九番地安弼浩氏に對する傳達式は廿三日午前十一時から府廳府尹室において各課長參列の上井上府尹から傳達され、優渥なる聖旨を懇篤に說示され同人は感激して退出した

五ケ國の 秘密會議
理事會前に

【ゼネヴァ廿二日發電】本日の日支問題討議の公開理事會に先立ち五ケ國秘密會議開かれ一時間に亘り協議した

首相に激勵 の電報
貴院議員視察團から

【奉天廿二日發電】奉天長春はじめ各地の戰鬪視察を終へて本朝七時歸奉した大河內子爵等の貴族院議員滿洲視察團第二班は本日若槻首相に對し左の如き電報を發した

最近支那の排日的行動その極に達し鐵道爆破を動機として勃發せりこれに對する我軍の行動は自衞上誠に已むを得ざるものにしてその措置適宜に叶ひ兵員の配備も亦全くその必要以外に出でざるものと認む事件解決に先立ち撤兵をなすは徒に事態を紛糾せしむるものなるを以て宜しくその所以を聲明し列國をして眞相を知悉せしむることに更に一層の努力あらんことを切望す 貴族院議員滿洲視察團第二班 若槻內閣總理大臣

メキシコ組 閣成る

【メキシコ市廿一日發電】メキシコ大統領パスカル・オルティス・ルビオ氏は新內閣を組織した

新義州に飛行場
來年度設置に內定

國際航空路の要地として同時に新義州飛行場の設置は多年の懸案とされてゐたが遞信局では同地に飛行場設置の具體計畫を進め新義州の東方二キロの地點にある現陸軍臨時飛行場の遞信局移管を要求すると共に擴張その他の諸設備の完成は漸を追ふて行ふ豫定で來年度豫算に先づ經費の一部を要求する事となつた模樣である

陸軍より移管

【平壤電話】新義州の陸軍臨時飛行場の遞信局移管は軍部の諒解なつて明七年度において行はれることに決定した、すでに九月下旬遞信局の佐藤航空官と平壤飛行隊の相浦大尉とは共に實地調査を行つてをり新義州に國際飛行場の開設されるのもたゞ時日の問題となつた

佐藤航空官の話

右につき佐藤航空官は語る 新義州に飛行場設置の必要は當方としては既に認めてゐる所であるが、現在の陸軍の臨時飛行場をどうするといふことはこちらでは何とも言へない、擴張その他については多額の經費を要するのは明らかで大藏省などが容易に承認するかどうか疑問である

鈴木會長の 激勵電報

【東京廿二日發電】廿二日在鄉軍人會長鈴木大將は在壽府芳澤大使宛左の如き激勵電報を發した

時局に關し多大なる御心勞と御奮鬪を感謝す帝國の國策遂行の爲には三百萬在鄉軍人會員の後援あり、斷乎たる決心を以て難局に臨まれんことを望む

滿洲から避難

【平壤特電】江原道金化郡林南面生れ任勝南（二〇）は九年前から滿洲興京縣で實兄任福男（三〇）と共に農業に從事してゐたが、今回の事變で住居を追はれ廿三日漸く平壤にたどり着き、平壤署に出頭保護を願出たが、兄と同人妻孫氏（二〇）の生死は不明であると

墺國の文豪
シュニッツラー氏逝く

【ウイン廿一日發電】オーストリアの文豪シュニッツラー氏は二十一日午後心臟病で死去した、享年七十

朝鮮商工會議 所認可申請

朝鮮商工會議所の設立は二十二日の發起人會で決定正副會頭以下も選任を終つたので、商議聯合會事務所では認可申請を作製一兩日中に認可申請をなすことになつてゐるが、認可までには相當時日を要するらしく年內には困難かともいはるゝ尚は朝鮮商議認可と同時に朝鮮商議聯合會は解散する事になる

暴風被害免 稅調查

過般江原道を襲ふた暴風のため三陟郡下には約一千六百町歩ばかりの農作物の被害あり、道當局ではこれに對する本年度第二期地稅を減免すべく調查員を派し實地調查中である

本社見學

黃海道新幕公普校生徒四十八名宋木校長引率、廿二日本社見學

神宮參拜 （二十二日）

總數六六〇名▲內譯內地人四四三名▲朝鮮人一六六名▲支那人一名▲黃海道開城神宮早起會員五四名▲全北裡里尋常小學校五四名▲黃海道新幕谷山公立普通學校五四名▲京畿道恩平公立高等小學校四八名▲南滿洲撫順工業實修生二二名▲京畿道恩平公立普通學校五一名前年度總數六六一

人

◇谷多喜磨氏（朝火社長）廿七八日頃京上の豫定
◇金子隆三氏（大藏省銀行局普金部運用課長）▲青木一男氏（同理財局國庫課長）二十四日釜山上陸來鮮の豫定
◇宇留島壯六氏（鎭南浦中學校長）廿三日朝入城備前屋へ
◇山本魯郞氏（鎭南浦殖銀支店長）同上
◇安井隆雄氏（浦項殖銀支店長）同上
◇森永重治氏（富田商會員）同上
◇牟田吉之輔氏（王子製紙新義州出張所長）同上
◇村井貞三氏（同上支店）同上
◇加藤寅一氏（殖銀安州支店長）廿三日入城不知火旅館へ
◇原萬一郞氏（東洋拓殖會社取締役）同上天眞樓へ
◇小澤愛宏氏（全南警務課長）同上高澤旅館へ
◇朴錫胤氏（每申副社長）廿二日夜大邱へ 廿四日歸任豫定
◇韓相龍氏（朝鮮生命保險會社々長）來る二十六日出發東上

航空往來 （廿三日）

出發 ▲長次郞吉氏（大連へ）▲上野升一氏（同）
到着 ▲金宇慶氏（平壤より）

あすの天氣（24）

大陸の高氣壓は東に移つて朝鮮から日本海に張り滿洲及び支那內陸は氣壓が低い。全鮮一般に天氣は良く穩和であるが明日は次第に曇り勝となるかも知れない

京城豫報 晴後曇
廿二日最高 二三・七
廿二日最低 [illegible]

仁川潮時 （廿四日）

滿潮 午前 [illegible] 午後 [illegible]
干潮 午前 [illegible] 午後 [illegible]

『茂平次兇狀』 四面にあり

全鮮にわたる 劃期的大賣出
全鮮オールサービス
來る十一月一日から開始

三一年度後期に於ける本社五大計畫の一として、曩に本紙上で發表いたしました『オール朝鮮景品附サービス大賣出し』は愈よ來る十一月一日から廿日間に亘り、本社主催、全朝鮮商工會議所後援の下に開催することになりました。申すまでもなく、打續く財界不況を如何にして打開好轉せしむるか、國民生活を如何にして安固ならしむるかに就ては、國民一般に惱み研究してゐるところであります。この秋に方りまして、優良國產品を推奬して商況を活潑に導く一方、購買者に對しては『良い品を安く』といふ目標の下に、賣るもの、買ふものが、各々氣持よく取引が出來得れば、個人經濟の上にも國家經濟の上にも得るところ多大であると信じます。我社はこの大方針の下に全鮮オールサービス大賣出しを計畫し、內鮮の有力な各商店の參加を求めましたところ、別項社告各著名商から直ちに賛助快諾を得、來る十一月一日から愈よ計畫を實行することになつたのであります。この賣出しに參加の製造元各商店は東京、大阪に於ける最も信用ある紳商、豪商と、之に地元の朝鮮から問屋を加へ、內鮮の著名商店を網羅したとは本社計畫の期待に合致し、購買者の信賴を厚うするものと信じます。なほ賣出しに際しては本社の趣旨に對し全鮮の各商工會議所も亦、半島商業界に劃期的な活氣を與へるものとして、この擧に賛助後援されることになつたのであります。賣出しの方法に就ては、逐次本紙上を以て發表いたします。

本社主催

爆彈投下は錦州事件と同一
關東軍司令部發表

【奉天廿二日發電】敵江河岸の黑龍江軍の射擊に出會ひこれに爆彈を投下せる我が飛行隊の行動に關し關東軍司令部は本日左の如く發表した

洮昂線は我が借款鐵道であり江橋附近鐵橋が破壞さるれば洮昂線の生命を絕つものであるから日本軍はこれが擁護を擁護すべきは當然のことである、關東軍は出動當時軍司令官より既得權益の保護に就いては萬全を盡せとの命令を與へられてゐる今回の黑龍江軍の射擊に對し爆彈を投下したことは去る八日の錦州事件と同一性質のものである

執拗な敗殘兵我軍襲擊の企み
我守備隊は追擊中

【奉天廿二日發電】遼陽大拔河で奉天守備隊と鐵嶺守備隊の守備兵に狙擊された敗殘兵一千余名は東西に分れて逃亡したが、內五百の敗殘兵は東南方の山中に逃げ込み歩哨を立て日本軍襲擊の機を狙つてゐる、殘餘の敗殘兵は遼河を渡つて西方に移動したもの〻如く奉天守備隊の主力砲騎兵隊が正午頃鐵嶺の西方を廻つて石佛寺方面に向つた時は一兵の影も見えず同隊は今夜更に敗殘兵を追擊撃滅すべく前進することゝなつた

奇怪なる保險金詐欺事件
仁川署の取調進む

既報＝仁川署で取調べ中の富川郡吾丁面朴容潤（五二）（林奧潤）に對する四千五百圓の保險金詐欺容疑事件の內容は取調べの進行につれて益々複雜化し、眞相把握は困難の模樣であるが、目下判明せる事實と疑惑の點は左の通りである

前記朴容潤（五二）は自己を保險金受取人元同人の雇人方三奎を被保險人として去る四月十日保險勸誘員金順益（三二）を通じて愛國生命保險會社と四千五百圓の契約を締結、第一回保險料百三十圓を拂込んだが、その後九月二十四日にいたり前記方の不慮の死亡となり、保險金四千五百圓を受取つたのであるが疑惑の焦點となるのは前記方三奎の死を生ぜしめた火災の原因と保險契約當時方は既に肺患を病み、しかも

半身不隨 の重患に加へて白痴であつたと云ふ一說であるこれは本紙がさきに報道した如くで（廿五日附の吾丁面の火災記事參照）火災の原因が或種のたくらみをする放火であらうか又方が重病人たるを奇貨として替玉を使用したのであらうか何れにせよ前記朴に對する保險金の容疑は以上の二疑點がとかれざる限り晴れない譯である（仁川）

燒殺したと斷言してもよい
堤檢事語る

【仁川電話】既報仁川署において取調べ中であつた富川郡吾丁面吾創里、朴容潤（五二）にかゝる奇怪極まる四千五百圓の保險金詐欺事件は大體の取調べがすんだので、廿二日午後一件書類とともに京城地方法院仁川支廳檢事分局に送致されたが、往訪の記者に對し堤檢事は左の如く語つた

『この事件は實に兇惡な現代稀有の智能犯事件で今後斷乎たる取調べをすゝめるつもりである朴容潤は給料さへロクに拂はなかつた同居の雇人方三奎（四二）のために二千五百圓の保險の契約をして第一回の保險料百卅餘圓を拂つたのであるが、保險契約以前から同人を一人倉の中に入れて置いたまゝにしてゐるのが怪しく、なんとか巧みな手段を用ひて燒き殺したものと斷言してはばからない、更に角この事件の裏には容易ならぬものが存在してゐるだらう』

堤檢事は二、三日中に現場に出張檢證をなすと同時に埋葬した方の死體を掘り返し解剖に附することゝなつたが、今後意外の方に發展するやもしれず注目されてゐる

李鍵公殿下賢所御參拜

【東京電報】廿二日三陛下に御結婚式後晴れの朝見の儀を行はせられた李鍵公同妃兩殿下には、廿三日午前十時半宮中に參內、賢所に御參拜遊ばされた。なほ同午後六時から霞ケ關離宮に各皇族方を御招待御披露宴を催される筈である

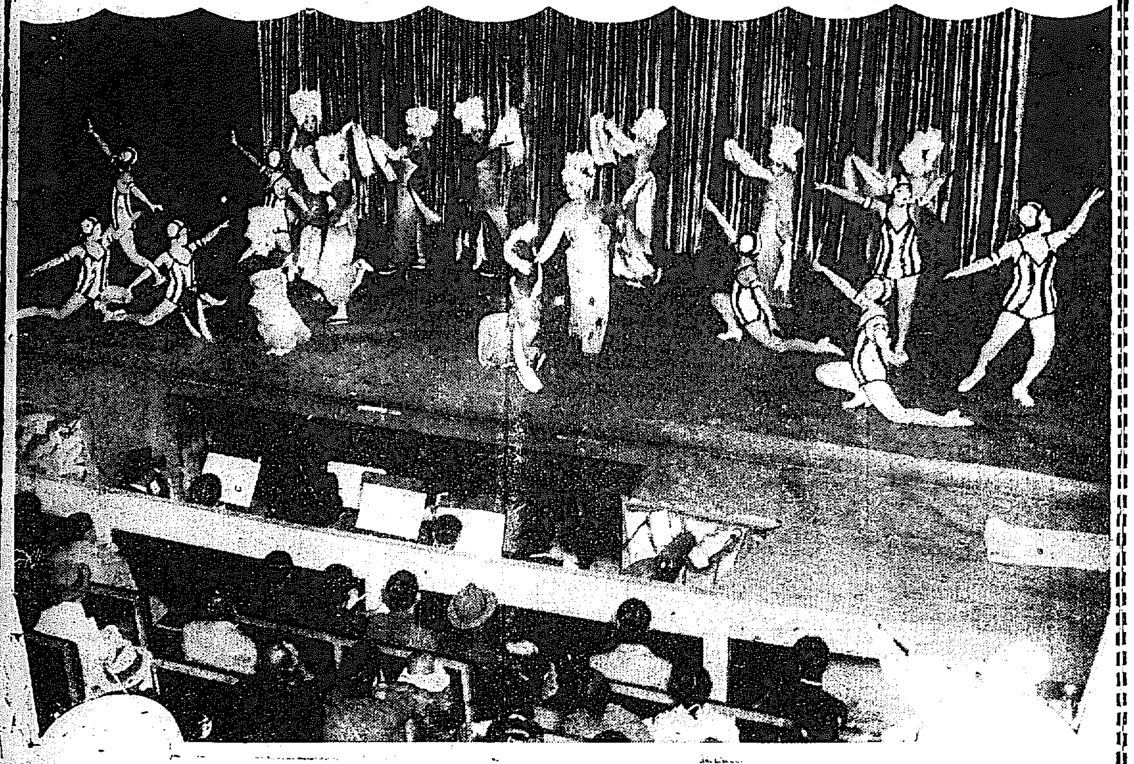

華麗なこの場面……ハダ振付の「大京城行進曲」

ジャズに鳴る血しほ脚光に泳ぐ肉線美
豪華な京城の唄と踊りを
喜樂館に迎ふる第二夜

脚光に投下光に絢爛と踊いた舞臺に『われらが唄』を

植ゑ つけてすばらしき感激を全觀衆にあたへたであらう昨廿二日は夜の我社主催『京城小唄』『大京城行進曲』舞踊發表大會の第一日目であつた。三千萬京城人士に初めてまみえたハダ歌劇團と今日の姿はまことに

格段 の進境を見せ洗練された近代人の感能に强烈な刺戟をあたへるに充分な演出であつた、殊に同劇の振り付になる『大京城行進曲』においては場內を嵐の歡呼に捲き込んだ程である、同劇の誇りとする最後の『ハダ、ビックパレード』はその

名の 示す如くスピーディな點で又華麗な點で驚嘆せしめたわけでビックパレードの最終を飾る大劇鏡はエロ味から遠い優雅さ、雅奇さは、フイナーレとしては完全なものであつた、これに添へてわれら京城人士に親しみをかんじさせる京城

若柳 舞踊會連中の『大京城行進曲』並に『京城小唄』は新舞踊としてさすがに苦心の傑作としての感銘を場內にあたへたことである、かくてわれらは第二夜を迎へるのである、盛んたる踊りの夜の訪れとして更に第一日目に倍加する人氣をそそることであらう

三種三樣の踊り
ジャズと、和洋折衷と純日本式な優雅さと―
素敵な「京城」の踊り

京城名物として永久に殘さるべき踊り、われ等の歌曲『京城小唄』『大京城行進曲』舞踊發表會は感激と陶醉のうちに盛況な第一夜を了へた。いよく二日目である。二十三日午後六時半からの公演は滿を持した觀衆の殺到を見て第一日に倍した盛觀を示すに違ひない。わが社では第一日の實演に徵して二日目のけふ二十三日夜からは特に羽田歌劇團常紐團のコンダクター野村直春氏に依囑し『京城小唄』『大京城行進曲』のタクトを振つて戴くことにした、幕の合間毎にセール商會提供の大ヴイクトラ號蓄音器でわれ等の歌曲放送せしめ堂に滿つる大觀衆に歌の練習をお願ひする、そうして完成された歌と曲を地として若柳會々員が踊る。つまりわれ等の踊りはわれ等が歌つてはじめて踊れるのである。若柳會でも特に熱心な觀衆の心情にタッチするため小唄行進曲共に各々三回宛踊りおさめることになつた。この舞踊は歷戰の通り小唄が純日本舞踊、行進曲は巧に洋樂のテンポを取り入れた新舞踊であるが、羽田歌劇團では全員を率つて演する『大京城行進曲』急テンポなジヤズを選んでゐる。われ等の歌の踊りをかくも三種三樣に踊り拔くいふ趣向は恐らく今回限り、空前絶後の催しであらう。―四十萬の大京城府民に取つてまことに意義ある催しの夕―心ゆくまで陶醉することが出來やう

僅か八十五錢で懲役十二年の罪
若い身空で嫌やだと控訴

僅か八十五錢を强奪して懲役十二年を言渡された忠南保寧郡川北面新竹里金奇石（二一）は一審の判決に不服をとなへ、この若い身空で十二年の監獄生活はいやだと廿三日京城覆審法院に控訴して來た。事件は本年七月七日、被告は隱浦里の父に命ぜられて母に送る一圓十錢の金をもつて出たが途中で友人の劉一男（一七）とスリチビで飲みあかしてしまつた。被告は今更父母に叱られるのを恐れて友人劉の財布を盜もうと決心、同日午後五時ごろ青竹面竹林里の廣州干潟地の滿潮時を奇貨として劉を河中に投じ溺死せしめた上財布在中の八十五錢をぬすんだものである

公立職業學校の新らしい試み
自動車を新設す

◇……今春五月開校以來專門的な實際教育を短期間に修得させて卒業生は豫約ずみで喜ばれることから特殊な學校として注目されてゐる京城公立職業學校は修科ではまづ第一回の卒業生を出すので引續き十一月から新たな短修科を設けて生徒を募集することになつた

◇……今回の募集科目はむつかしい時計修繕など敎へる時計科、氣のきいた若い衆をつくる理髮科、インチキな學校の多いのに鑑み模範的に運轉させる自動車科、それに自家用オーナードライバーに適切な講習自動車科と四科目で

◇……修業年限は時計科が前後二期各六ヶ月の外は二ヶ月乃至五ヶ月の短期速成で、募集人員は講習自動車の十五名を除き各科二十名宛、來月五日開校で考査試驗をすることになつてゐる

◇……習得費は別として僅々五十錢の授業料で、堂々としてよい職業人を養成してゐる同校の興味ある徹底的實際教育はこの第二回新設教育でまた一層一般から期待されるであらう

京仁線時刻改正

十一月一日から京仁線の列車時刻を改正されることゝなつた、その從來一日十五往復であつたのを比較的利用されなかつた時刻の列車を整理して一日十三往復となるが、本線主要列車との接續その他一般交通上には差しさはる支障を來さないやうに出來て居る、右列車整理は赤字補塡のため緊縮節約の結果已むを得ず行はれた譯である

嬰兒殺しの嫌疑 炊事婦遂に逮捕
目下仁川署で取調べ中

【仁川電話】富川郡靈興面德家洪兄弟にかゝる嬰兒殺しの嗣をにぎる同家の炊事婦――朴氏と關係した女――事件の行衞について仁川署では朴氏の本籍地江華島良道面德浦里に同署員を派すと共に開城署にも依賴、手配中の處、實家を逃れ、開豊郡上道面楠川里の行隱寺に潜伏中を開城署員の手によつて逮捕、廿一日午後仁川署に身柄は引渡され目下取調べ中であるが、取調べに對し朴氏は前記德烈との關係は自白せるも嬰兒については死産を主張嬰兒殺しの事實をくつがへさんとするので同署では近く埋葬中の死體を發掘解剖に附する筈

北野一等卒奉天で重傷

【平壤特電】二十二日午後十時頃奉天城內警備中の我軍は賊の襲撃を受けて交戰中、平壤七十七聯隊第九中隊一等卒北野菊松（二）は重傷を負ふた旨平壤の同聯隊へ入電があつた

殺人未遂に情ある判決
不遇に泣く乙女の犯行

京畿道金浦郡陽東面際倉里宋千誠（二）にかゝる殺人未遂事件は廿三日午前十一時より京城地方法院山下裁判長、池田檢事立會の下に開廷、大正十四年春被告は宋春澤の先妻の子として宋家に來たが間もなく母に死別、繼母である尹氏の虐待に堪へ切れなくなり本年八月廿三日裏山に松茸狩りに行くと稱しアルカリ劑の强い八イトリ酸を溜りこれを尹氏の皿に盛つて殺害を企てんとしたもので このため尹氏をはじめ同居中の李鋼萬は中毒にかゝり苦悶したが、幸に生命を喰ひ止めるに至つたもので檢事は被告の不遇な境遇に同情して懲役三年を求刑、判決を三十日に決定した。

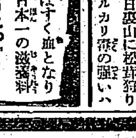

情死者の遺骨つく
けふ告別式

廿日夜、京元線の鐵原日ノ出旅館で服毒のため情死した京城大學醫學部一年生松島將（二）と府內本町四丁目六八番地新川末治次女八重子（一）の遺骨は茶毘に附されて廿三日午前六時五十分京城着列車で將の兄と八重子の父親にまもられて一先づ本町四丁目の新川宅に安置されけふ午後六時さゝやかな告別式が開かれるが兩人の遺書については家人は斷じて語らなかつたが、次の如く兩人の情死について語つた

『二人とも鐵原に赴いた折に情死するなどといふことは考へてゐなかつたようです不幸にもへられて刑事が旅館を訪れた折急に『死のう』といふことになつた模樣です、從つて遺書も鐵原の宿で書いたものです、これ以上は語れません、二人の告別式はけふ六時に行ひます』

群仙で食堂車燒く
咸鏡線の椿事

廿二日午後四時頃咸鏡線群仙驛に進入せんとした列車の三等食堂車より火を發してゐるのを驛長が發見直ちに同車を切離して消火に努めたるも水足らず群仙消防隊とともに防火に努めた結果三等食堂車の全燒と二等寢臺車の燒損のみで鎮火した。よつて同列車は一時間一分遲延して發火原因その他目下取調べ中

廣東の形勢不穩
邦人婦女子引揚ぐ

【廣東二十二日發電】當地の租界シヤーメンの排日運動は官憲の取締嚴重なため比較的平穩であるが租界外は今なほ形勢不穩なため邦人婦女子約百名は二十八日香港發秩父丸で日本に引揚げることに決した

天津から平壤に避難

【平壤特電】天津東洋棉花在勤林田英七郎氏の夫人竹代さんは千壽子（五）美壽里（三）の子供と共に廿三日飛行機で大連から平壤に到着實家である平壤府町林田四郎氏方に入つたが、今回の事變により天津から平壤へ避難して來たのはこれが最初である、同夫人は語る天津は軍隊、警察の手によつて只今の所安全ですが、いつ危險が發生するとも知れませんので私達だけ避難した譯です

京城名所遊覽バス 毎日二回 午前八時・午後一時 京城驛前發
京城タクシー 電本二七四四・一〇四〇

新義州の秘社主魁逮捕

【新義州特電】新義州署に檢擧されつゝある工事勞働者組合の秘密結社事件の主魁と目される白行俊の逮捕說は、その後の情報によると今度の檢擧事件の端緒をなしたものでないかともいはれてゐるな仕李晃は二十二日釋放された

丸一にお目玉

府內本町五丁目丸一食堂では無屆で女給に袢天を着せて廣告ビラを撒かせてゐたので、本町署に押收された

センオーストーブ

日本に一つ……塊炭と粉炭の焚けるストーブ

東京製

空前の完璧 果然轟々の好評を博す

あらゆる最新科學の精髓を集めて大成致しましたストーブ『センオー』は、今や空前の完璧として大方諸彥の蘊々破る、が如き賞讃を博し感謝と光榮とを全身に荷つて躍進を續けて居ります

日本政府登錄番號
N0111908
N0138483
N0109687
N0107396
N0131760
N0131761
N0121430
N0138483
N0148854
N0146704
N0153773
N0154583
N0149718
N0155195
N0155664
N0152970
N0228842
N0686693
N045402【1】
N045402【2】

燃料界の最高權威者 東大名譽敎授 理學博士 岩崎重三先生絕讚の精銳

一度使へば一生離せなくなる「センオーストーブ」

念に念を入れ。萬に一つ需要家の御不滿の無いやう苦心構成されて居るのが本品の最大の强味です

◇ 從前のストーブに對する一切の不便不備は全く除かれ、一切の希望條件は遺憾なく滿されて居ます。

◇ とりわけ塊炭よりも三分の一割安な粉炭までが塊炭同樣に完全燃燒の出來る點は日本に一つ……唯だ『センオー』のみの持つ矜るべき特權で御座います

◇ 御面倒がられて居る『焚付』も本ストーブならば子供でも、僅か一回で直ぐ焚付られる點等は、本品の萬人向きな特色の一つで御座います。

◇ 何よりもまづ使つて頂く事です、使はぬ方には本ストーブの妙味は御分りになりません。

◇ 事務室に御家庭に、先づ此の冬から精一杯本ストーブを御利用下さい。

◇ 一度お使いになれば『必ず離せなくなる』のが本ストーブの持つ大きな魅力で御座います。

總督府御關係の向は 總督府協和會賣店へ
鐵道御關係の向は 鐵道消費部へ

京城仁川府內特約店
▷下記御便宜の所で御求め願ひます◁
（イロハ順）

漢江通十二番地 實榮商會
仁川府宮町 便利舍
櫻井町一丁目 加藤石炭店
太平通二丁目 吉門京城支店
岡崎町九二番地 長島新太郎商店
旭町一丁目 山本石炭店
漢江通八番地 山崎商會
林町一九〇番地 國產鑛油商會
本町一丁目 佐野金物店
本町五丁目裏通 センオーストーブ宣傳部
花園町市場內 杉浦石炭店

煌王ストーブ全國總發賣元
京城府西大門通五丁目 合名會社 杉山商店京城支店 電話本局八八二番
本店 大阪市西區立賣堀南通二丁目 電話新町九〇一・九〇二・九〇三・九〇四

▽文獻送呈△

ラヂオ

JODK ＝廿四日＝（土曜日）

午前一〇時三〇分　氣象概況　各地天氣豫報　仁川觀測所發表
同一〇時四五分　料理獻立『鮑の醬油干』日用品値段　京城府勸業課發表
正午　時報　ニュース
午後〇時二〇分　琵琶　笠置落　江藤旭菖
同一時〇分　伽羅節敬調と端唄　一、敬調二、尖兵根三、春霞歌　池相健
同二時二〇分　運動競技　六大學野球リーグ戰法政對明治（於神宮外苑球場より中繼）
同三時四五分　ニュース　公示事項
同五時四五分　ラヂオ體操　聽衆紹介事項　今晩のプログラム發表
同六時〇分　童話　生蕃の先祖　深瀬薫
同六時三〇分　趣味講座　酒と人生　占部寛海
同七時〇分　ニュース　公示事項　翌日のプログラム發表
同七時三〇分　特別講座（花山天文臺より中繼）秋の天體觀測（三）北極星の觀測　京都帝大教授理學博士　山本一清
同八時〇分　ピアノトリオ（B）提示長調三重奏曲＝シューバート作曲　アレグロ　アンダンテコンモト　アレグロモデラート（スケルツオ）アレグロモデラート（終曲）　ピアノ　ナデジダロヒテンベルヒ　ヴアイオリン　アレキサンダーモギレフスキー　セロ　コンスタンシヤピロ
同八時四〇分　小唄（A）一、紅葉して二、早つくる三、秋風さそふ四、すいたお方五、酒はなれぬ六、男がするで　唄　吉村りゆう　三味線　吉村ゆき子
同九時〇分　浪花節（A）倉重四郎　終席　木村重友
同九時三五分　氣象概況　各地天氣概況　時報　仁川觀測所發表
同九時四五分　歌詞と細節　一、春眠曲二、有明星三、男唄女唄　歌詞　高蓮玉　細節　高漱鎭

―梗概と―放送する人

料理獻立

午前一〇時四五分
鮑の醬油干
材料　中鮑二個、胡椒少々、醬油大匙三杯

琵琶

午後〇時二〇分
笠置落　江藤旭菖

江藤旭菖師は京城における筑前琵琶界の元老で旭菖會を開いて子弟の養成につとめて居られます
後醍醐天皇は北條氏の暴逆を憤らせ給ひ第三皇子護良親王と共に共討滅を謀らせられたが不幸にも元弘元年謀は北條の知る所となり畏れ多くも大君を遠土に遷し奉らうとしたので帝は神器を擁して笠置をさして落ちられた、敵はこれを知つて笠置の山を取り圍んで攻め立てたので帝は近臣僅を從へさせられ野人に姿をやつして楠正成の籠る赤坂城をさして向はれたが一天萬乘の御身、御心のみははやらせ給へど御步行ははかどり給はず一足目には休らはせ、二足目には息つかせ君は木陰に玉體を忍ばせ給ひ、草をしとねと遊ばされ、夜はひそかに道もなき、山野の中に分け入らせ、御衣の御袖ほしあへず、梢を拂ふ松風にも心を置かせ給ふ御姿は誠においたわしき限りである
『人氣はなれし所とて、供御參らせん由もなく、君臣共に疲れはて今は一步も進み得ず、如何なる憂目逢ふとても、遁れん術ぞなかりける、幽谷の岩を枕に畏くも、たゞ玉ゆらと臥し給ふに、梢を拂ふ松風を雨の音かと聞し召し、あなやと耳を欹てられ、木陰に佇みましませば、松の下露はらくと、御衣の袖にふりかゝる、主上はこれをみそなはし『さして行く笠置の山を出でしより、天が下にはかくれがもなし』かくなん一首を遊ばせば、藤房卿は御心を、察しまつりて力なく、『いかにせん頼むかげとて立寄れば猶袖ぬらす、松の下露』涙と共に口吟み、よゝと許りに伏沈み、頓に面をもたげねず、かくて君臣諸共に、心許りは焦れども、城はまぢかに見ゆれども、辿りかねたる折しもあれ、とゞろくと蹄の音、あなやと思ふ暇もなく、忽ち近づく敵の勢、主上の御前に立塞がり、あやしの籠に乘せ參らせ、六波羅さしてぞ引上げたる、無道の程こそあさましけれ、時しも頃は六百歳、笠置の山のそのかみを、忍びまつれば松風の、昔にたゝへて八千草に、すだく蟲の音しみくと、只腸を斷つばかり、

童話

午後六時〇分
生蕃の先祖　深瀬薫

このお話は深瀬先生が先年蕃地に行つて色々とお調べになつたことを面白く皆さんに分る樣にお話になるのです
蕃界の全島約六割の地域を占めてゐる生蕃は一體何處から移つて來たのでせうか？首を取ると云ふ亂暴な生蕃は今でもまだそんな風習があるのでせうか？彼等の間にも物やさしい幾多の童話や傳説が殘つて居るのです今晩は生蕃のお話と一緒に彼等の先祖は昔南の方の島に居たのですがある事情でこの島に渡つて來たものだといふ面白い言ひ傳へをお話致します

趣味講座

午後六時三〇分
酒と人生　占部寛海

酒は人生の憂を拂ふ玉箒といつて昔から目出度い時、悲しみの時、悲しいにつけ、嬉しいにつけなくてはならないものとなつて居りますがこれは酒の人間に及ぼす精神的効果に就てのみ見た時の言でありまして私は今晩酒といふものを趣味と科學との兩方面から見て極くユーモラスに御話し樣と思ふのであります
一體お酒と一言に申上ましても其內には日本酒もあれば濁酒もありウヰスキー、ベルモット、キユラソー等の洋酒もあればビール、葡萄酒等の如きどつちつかずのものもありまして種々雜多なのでありますが要するに之等の總てはエチールアルコールを含んだ一種の飲料に過ぎないのであります、このエチールアルコールは神經系統とは密接な關係を持て居りまして甚だ親和力の強い液體なのでありまして單に人類が愛好する許りでなく昆虫類爬虫類鳥類獸類等の中にも非常にこれを好むものがあるのであります。で、このお酒の人生に對する効能はどんなものであるか、又生理的に若しくば人倫上から見た害はどんな點であるか、酒と生理作用、禁酒法の利害、アルコール分のなくなつた人生はどんなものであるか等々の色々な見地から酒といふものと人生との關係を檢討して見るつもりであります

雜音

東都六大學の中繼放送などで全く野球狂になり遂には技術、放送、總務三部のリーグ戰をつくり理事長のカツプをかけてやつたDKの放送野球は技術部對總務部の決戰で結局技術部が優勝した。
◇……朱安に內地側中繼受信所が移轉してから最近の中繼放送の成績は良いとラヂオファンから好評が出た。
◇……昨夕の南畫についての久保田氏の講演は個人の宣傳にわたる言があつたので度々放送中スウイツチを切つたが、近來稀らしい中止であつた

和洋兩用の新樂器『富士』

琵琶は日本特有の樂器として一般に知られてゐるが高峰琵琶の宗家筑風氏はなんとか琵琶に新形式を取入れ改造を加へなければならぬと二ケ年前より研究を重ねやうやくこの程和洋兩樂に用ひられ琵琶にも都合のいゝ新樂器として創案されたのが『富士』である、同器は從來の樂器で出來なかつた低音部を充分に出し得るばかりでなく和樂を容易に奏し得ると共に洋樂に用ひられ新形式の曲でもたやすく奏し得るものであると。＝寫眞は新樂器『富士』を手にせる高峰筑風氏

新時代の食事法

勝見新太郎

膳の上に出された料理はすつかり食べて了ふのが禮であらうか。それとも誰らかづつ殘して置くのが禮であらうか。いづれかうといふことは小笠原流なり何なりの禮儀作法には必ず規定してあるに相違ないが、不幸にして僕は知らない
▼…▲
それにしても日本婦人が膳の上の膳部の中、皿の中のものを殆んど喰べ殘す事は實に驚くべき現象だ。出されたものをすつかり食べてしまはぬのは禮儀によるのか、大食ひだと思はれるのを嫌ふ見榮か、それとも本當に食べきれぬのか。
▼…▲
僕は日本の女がぜんの上、皿の中に殘す食物を見てこれ程食料問題がやかましく、これ程生活費の膨脹に苦しむ現代社會にこんな無駄はないと思つてゐる。こんな不合理な生活はない。もし食膳で食べ殘すのが禮儀ならばよろしくそんな無駄な禮儀作法は止めてしまひたいものである
▼…▲
西洋料理ではたべ殘すとは決して禮でない。出されたものは喜こんで食ひ盡すとが快適なる食事法である。それなればこそ自分に適した分量だけ大皿から取るとになつてゐる。若し大食ひだと思はれるのを嫌ふ見榮が、いくらかでもあるならばそれは舊時代的な婦人であらう。今日の女で、あの方は大食ひだ、と笑ふ人はあるまい。僕はそういふ話を聞けば、それこそ精力の旺盛な健剛なる婦人を想像こそすれ何等の侮辱も感じない。寧ろ大いに讚揚である
▼…▲
或ひは今日のぜんの上、皿の中の物が今の日本の女の胃には入りきらぬ分量であらうか。若しそうだとすれば、あらゆる料理の分量を全國的に削減すればいい。食ひ切れぬ程すゝめたり、賣りつけたり、もりを付ける事は食慾を減退せしめるのみ、決して禮儀でもあるまいし、食慾を增進せしめる法でもない。よろしく女の一人前をもつとへらしたものをこしらへる方が遙かに合理的である
▼…▲
僕はデパートの食堂で食事をする婦人が、多くの分量を皿に殘されるのを見て、或ひはその皿の底までもおちよぼ口をしていたお上品な婦人のやうに少しづゝ物を召上る婦人を見てその無精力、不合理、虚榮、不甲斐なさを痛嘆せざるを得ない
▼…▲
殘された物は、一部を除いて悉く廢物である。ここに無駄あり、といふ事は先づ家庭の膳部、外出先の食事の殘り物にある。これを要するに無駄な勞力、費用がいかに今日の生活費に多く含まれてゐるだらう。日本の女は、もつと精力的になる爲にはもつと食ふ事が必要である。出されたものは無理にでも殘さずに食つて、それだけ精力的に働くがいゝ。生活の合理化はおちよぼ口で氣取つて召上る婦人なんぞを蹴飛ばしてしまひたいものである

アミノ酸

〜六種のアミノ酸とそれを含む食料品〜

蛋白質はアミノ酸によつて構成されてをります、アミノ酸は澤山の種類があり、そのうちシスチン、チロシン、アルキニン、ヒスチヂン、リヂン、トリプトファンの六種は特に缺くべからざるものとされてをります、この六種のアミノ酸は各々次の樣な食品に含まれてをります
シスチン―馬鈴薯四、四〇小麥〇、五〇卵白〇、四〇牛乳〇、〇七
チロシン―牛乳四、五〇馬鈴薯四、三〇玉葱三、六〇卵黄三、四〇鰯二、六四鯛二、四六豌元豆二、二〇牛肉二、三〇鰹二、一〇大豆、卵白豌豆等
アルキニン―豌豆一一、七〇鰹七、八〇卵黄七、五〇牛肉七、四七鰯六、八六鯛六、五〇鯛九、一五大豆五、一〇豌元、卵白、牛乳、馬鈴薯
ヒスチヂン―鰹二、〇四牛乳二、五九鯛二、四七豌豆二、四〇鰯二、三〇鯛二、二九鯛二、〇七豌元、卵黄卵白
リヂン―鯛八、三五牛肉七、九鯛七、四一鯛七、二四鯛六、八牛乳五、九五豌豆五、〇〇卵黄、豌元、卵白
トリプトファン―牛乳一、五〇小麥一、〇〇卵
即ちヒスチヂンとトリプトファンとは除り澤山はないアミノ酸でチロシン、アルギニン、ヒスチヂン、リヂンは殆んど各食品に豐富に含んでゐます、中にもアルキニンは右の如く豐富に含まれてをります

ラグビーに進出したヤンキイ娘

アメリカでラグビーといへば、我が國の六大學リーグ戰以上の熱狂振りを呈するのであるが、いよく今年もシーズンを迎へて各大學とも猛練習を開始したうちに加州大學の女學生達はこの近代的スポーツの醍醐味にたへかねて、米國最初の正式女子チームを組織の上本格的練習を開始した、そのうち男子チームに挑戰して一泡吹かせると物凄い鼻息である。寫眞は勢揃ひした加州大學女子ラグビーチーム

朝鮮ホテル音樂部の第一回溫習音樂會

廿五日正午社會館で

府內唯一の高級音樂團體たる朝鮮ホテル音樂部では來る廿五日（日）午後一時から府內長谷川町社會館で第一回溫習音樂會を開くことになつた、出演の顏ぶれは中野、清水、本宮、金諸氏の前記音樂團員の弟子廿四名をはじめ飯塚律氏の指揮になる鐵道局オーケストラも賛助することになつてゐる、樂壇の秋を飾るものとして各方面から期待されてゐる

貰つた果物 (11)

昭六ノ小話 第十話　岩本善併文　岩本正二畫

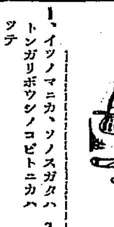

1、イツノマニカ、ソノスガタハトンガリボウシノコビトニカハツテ
2、コノアヒダノ、カタキウチダト、サケビナガラ、バタバタニゲテユク
3、昭六ト、オカアサマハ、フタリノ、ウシロスガタヲ、ミオクツテヰタガ
4、ヤガテ、カホヲ、ミアハシテ、ニツコリト、ホガラカニホホヱンダ（第十話ヲハリ）

御知らせ

今般研究の目的にて廿四日より向ふ一ケ月半の豫定にて（東京ハリウッド美容室メイ牛山）東上致します。拜顏の上一々御挨拶申上げ度いと思ひますが何分期日切迫の爲不取敢以紙上御知らせ致します
十月二十四日
京城府永樂町一丁目四一 內藤美粧院
內藤靜枝
各位樣

醫專音樂部の演奏會

廿六日の夜公會堂で

京城醫學專門學校音樂部では二十六日午後七時から府內長谷川町公會堂で演奏會を開催することになつた、プログラム左の通り
第一部 一、ハーモニカ合奏（校歌グニューブ川のさゞなみ）二、マンドリン四重奏（風の結婚ミオケツテ）三、マンドリン二重奏（椿姫、ナポリ風タランテラ）四、マンドリン四重奏（故郷、秘密）
第二部 一、マンドリン四重奏（秘めし戀、青きダニューブの流水）二、マンドリン、ギター二重奏（哀音）三、ハーモニカ合奏（バグダットの酋長小さき支那人）四、マンドリン四重奏（コーカサスの夜サンチヤゴ）

女流浪曲家天勝來る

あすから演藝館で

女流浪曲界の第一人者九重天勝嬢は當地有志の招きによりあす（廿四日）から三日間演藝館で開演することになつたが前人氣旺である

かりがね會の溫習會

長唄師範杵屋長七郎師の主催するかりがね會は明日廿四日午後六時から本町三丁目本三クラブで秋期溫習會を開く事になつたがプログラム左の通り
▲松の糸▲小鍛冶▲初鶴▲秋色種▲鞍馬山▲吾妻八景▲越後獅子▲綱館▲靱猿▲君の庭▲勸進帳

綾聲會例會

觀世流綾聲會は十月二十五日正午から本町三丁目本三倶樂部に開催、素謠及番組左の如し
▲素謠 龍田、八島、夕顏、葛城、紅葉狩 ▲番外狂言（野尻敬吾）

學生三曲演奏大會

京城醫學專門學校和樂部主催で二十四日午後六時から長谷川町社會館で學生三曲演奏大會を開く

主催 京城日報社

參加商品

優良國產十大商品 全朝鮮景品附サービス大賣出し

十一月一日より二十日まで・全鮮各地小賣店にて左記商品何品にても金五拾錢以上お買上の方に五拾錢毎に景品抽籤券一枚宛進呈します

クラブ化粧品各種 中山太陽堂發賣
ブルトーゼ・マクニン錠 藤澤樟腦・アドース其他 藤澤友吉商店發賣
ペルメル 日本除蟲菊株式會社發賣
ライオン齒磨 齒刷子 小林商店發賣
わかもと 營養と育兒の會發賣
福助足袋 福助足袋株式會社發賣
牛乳石鹸 共進舍發賣
森永製品 キヤラメル其他 チヨコレート ビスケツト全部 森永製菓株式會社發賣
ツバメ石鹸 花王石鹸本舗長瀬商會發賣
キツコーユウ醬油 醸造所發賣

景品目錄
一等 百本 紋リ羽二重絹綿入掛 新調一枚宛
二等 參百本 上等銘仙一反又は婦人用帶一筋宛
三等 千本 十四金萬年筆一本宛
四等 五千本 金文字入皮製手帳一冊宛
五等 壹萬本 本社特選石鹸一個宛
等外 粗品進呈 一本も空籤なし

後援 全朝鮮商工會議所

廿三日から廿七日まで
表を願へば裏地は無代
非常の大奮發　空前の大奉仕
大添物付大賣出し
五圓のお買物に對し ▽甲斐絹羽裏 一枚 ▽モス八掛 一枚 ▽金巾裏地 一反 ▽白新モス 二反
十圓のお買物に對し ▽紅、白絹胴裏 二丈 ▽富士絹八掛 一枚 ▽最優甲斐絹 一枚 ▽同 金巾裏地 一反
十五圓のお買物に對し ▽羽二重羽裏 一枚 ▽紅、白絹 一反 ▽富士絹友仙 一丈 ▽秩父八掛 一枚
十五圓以上の御買上げに對しても其の金高に應じ十分のお添物を致します、右は何れも御好みに任せ一口一品と御承知願ひ上げます
京城 本町 ちやうじや

於京畿道內工產品評會 最高優等賞受領
キツコーリウ醬油

カステーラ
優等賞
於京畿道工產品評會
大清製菓所 仁川府本町四ノ四八

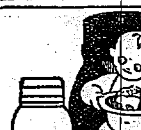
キユーピーマヨネーズ
秋晴れの行樂に毎日のお食膳に

柄と型の新しい店
紳士服店 エンドロ
京城長谷川町 電話本局一三六番

イカリソース
上質硝子蓋附
特売中

難病救濟
毛利紅療院 京城府樂園町一二三番地

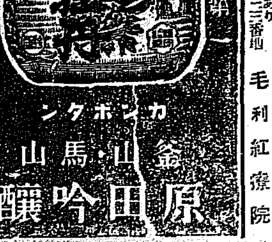
清酒の精華
最高品 鮮產第一
原田吟釀 金山 馬山

外務社員招聘
一、京城及全鮮各地駐在
一、二十五歲以上の奮鬪家を望む履歷書送附の事
京城府長谷川町一一二 第一生命保險相互會社 朝鮮支部

鞄と文化夜具入旅行具の御用は製造元の高木へ
京城府本町一丁目三六 高木鞄店 電本局二二四番 振替京城二四四番
同 支店 京城府本町二丁目一八 電話本局五三九番

遞信地圖（昭和五年九月一日發行）
朝鮮地圖販賣元は（一覽表進呈）
京城長谷川町 小林又七朝鮮地圖部

京城府漢江通三番地（兵營町市場入口）
鶴崎內科外科醫院
電話龍山九六六番

内地炭　運賃割引制の廢止

鮮炭保護が目的

南鮮地方需要者が騒ぐ程の不利はないと鐵道當局語る

内地炭に對する鐵道運賃は廿三日からその割引制が廢止されたので、從來内地炭のみを使用してゐた南鮮各地では大恐慌を來して割引制廢止反對を叫び、臨時朝鮮商工會議所聯合會においても、釜山、鎭南浦、仁川の贊成によつて可決、更に各會議所代表は廿三日宇垣總督、今井田政務總監及大村鐵道局長を訪問して、割引制存續方を要望したが、鐵道當局は内地炭運賃の割引制廢止は朝鮮炭運輸政策遂行の割引増加と相まつて朝鮮炭需要喚起の點から行ふものであると前提して左の如く語つた

最近内地炭價の暴落と滿炭不振に伴ふ内地炭の鮮内ダンピングの進出著しきものあり、これがため新興の機運にある朝鮮炭の進出を阻害すると共に、近距離輸送の増加は鐵道局運賃收入上にも係り面白くない結果を招いてゐる。これが對策として鮮炭に對する割引率を引上げて内地炭に對抗せしむることを可とするが、現行割引率は既にその餘裕がないので、現在内地炭の最も均等するところが多い一般炭に對する割引を廢し、以て鮮炭に活躍力を與へると共に

運賃收入 を幾分（年額三萬圓）増加せしめやうとするものである。そしてこれが實施により仁川、龍山、京城及び釜山、當梁、馬山等内地炭につき最も影響が多からうが、前者は短距離輸送であるため引上額が極めて僅少で、且つ最近京城市内における鮮炭需要増加の趨勢に鑑み容易に之に轉じ得られやう。後者は殆ど鮮炭の未開拓地であるが、朝鮮有煙炭に對する運賃の遞減の實施と山元炭價の徹底的切下げによつて内地炭に代らしめることは敢て難事でない。或はストック二百五十萬噸を持つ内地側が更に炭價引下を斷行して鮮炭と競爭を試みるかも知れないから、鮮炭需要者の

不利不便 はあるまいなほ右一般炭に對する割引廢止は内地炭以外の近距離輸送に對してもそれぞれ影響を及ぼすであらうが（朝鮮有煙炭百キロまで、同無煙炭六十五キロまで、滿洲炭百二十キロまで）これらの各炭は遠距離輸送が多いので、その失ふところは僅少であらう。次に從來朝鮮有煙炭に對しては炭種別、産額別を以て割引率を定めたが、鮮内産業の發達に伴ひ炭種もまた増加し、取扱上繁雜の嫌ひがあるので、今回炭種の制限を撤廢し産額のみを以て定め、又同時に現行產額中卯除出貨なきものを削除し、新たに出貨を見るに至つたものを追加した。次に石炭に對する現行割引貨率は昨年四月普通貨率の改正に伴ひ單に換算に止めたので、その

割引地帶 の歪曲した點があるので、この機會にこれを整正すると共に朝鮮有煙炭の割引率を増加した。而してこれが實施により一部近距離輸送に於て幾分の値上となるが、その額は極めて僅少で、特に朝鮮有煙炭に於てはその失ふところは遠距離割引率増加によつて優に償はれて餘りがつくと

著しく目立つ　内地炭の侵入　滿洲炭は減少

鮮内における昭和元年以降五年までの石炭需要其の他は左の通りで、鮮炭生産額は幾分増加し、滿洲炭は年々減少してゐるが、内地炭の鮮内進出は著しいもので六年は五百萬噸におよぶだらうとみられてゐる

鮮炭生産高と需要（單位千噸）

	生産高	需要高	輸移入	輸移出
元年	六八二	一、二〇一	七四二	二三三
二年	七〇九	一、四〇四	九三三	二三七
三年	八一五	一、四二四	八八二	二七三
四年	八三七	一、四四六	八九四	二八五
五年	八八四	一、五七九	九三五	二四〇

内地炭及支那炭（主として滿洲炭）輸移入比較（單位千噸）

	内地炭	支那炭
元年	二七七	四五二
二年	三一三	六一四
三年	三三三	五四九
四年	三四四	五四九
五年	四一五	五〇九

炭種別鐵道輸送（單位千噸）

	朝鮮炭	滿洲炭	内地炭
元年	二六九	二二一	九二
二年	二七八	二三九	九三
三年	三〇八	二九一	九四
四年	三〇四	二九九	一一三
五年	三一九	二四九	一一九

海港地貯炭量（昭和五年單位噸）

釜山	[illegible]	當梁	[illegible]
馬山	[illegible]	木浦	[illegible]
群山	[illegible]	仁川	[illegible]
鎭南浦	[illegible]	鎭南浦	[illegible]
雄基	[illegible]	清津	[illegible]
城津	[illegible]	西湖津	[illegible]
元山	[illegible]	浦項	[illegible]

京城穀物など申請を斷念す

信託業令に低觸しない範圍の業務を營む肚で

來る十二月一日の信託關係施行と同時に正式に營業許可を與へるべく、當局においては先般各會社に對し至急内伺書の提出方を通牒したが、營業認可に對する當局の既定方針を顧慮し京城穀信、大邱の大入信託、元山の信託等は營業認可の申請を斷念し、信託業令に抵觸しない範圍の業務を營む商事會社として存續することに肚を決めた模樣で、全鮮信託同業會員二十九社中認可を申請するものは十余社と見られるが、すでに二、三あるが府及道を經由せしむる關係上本府理財局に到着したものは皆無の狀態であり、本府當局では十一月上旬中には内認可を決定し、定款變更等の株主總會開催の時日を與へ十二月一日から營業開始の運びに至らせる方針である

國際經濟難局打開策協議　佛首相紐育着

【ニューヨーク廿二日發電】國際經濟難局打開策協議の爲めフーヴァ大統領と會見するフランス首相ラヴァール氏は、二十二日朝ニューヨーク着直ちにワシントンへ向つた

地場銀行の地方進出　奧地開拓を有利として

財界不況により投資物の減少、資金需要の減退等のため各銀行の預金爭奪は表面平靜の如きも内面においては猛烈を極め、地場銀行は不利なる立場に置かれてゐるので、中央都市における競爭を避けるよりは奧地開拓を有利なりとし、地場銀行の地方進出機運は本年上半期において濃厚となり、下半期に入つてより漸次具體化するに至つた。即ち商銀の定州、信川、殖銀や、東一の長項、貯銀の釜山、漢銀の延安、瑞州等の支店又は派出所は既に設置又は近く實現せんとしてゐるが、東一銀行では更に江原道京元線沿線咸南における、その他銀行においても鮮内主要連絡地に進出計畫を進めており、來年上半期に入れば地場銀行の地方進出は一段濃厚さを増し、益々目立ち來るものと見られる

仁川側は飽迄強硬

增井支店長代理處分問題

【仁川電話】仁取合併問題に端を發した增井朝運仁川支店長代理處分問題に關する仁川公職者懇談會の會見申込みにより、永井朝運重役は二十二日下仁、公會堂において幹部と會見し、朝運は既定方針により增井氏を馘首するもので、仁取問題とは全然別個のものであると聲明したが、仁川側では納得せず、增井氏を無法に馘かすときは仁川側において朝運に對抗するため運送店を設置すると強硬なる態度を示したので、永井重役は更に重役會に諮つて善處する旨を述べて會見を終つた。しかし朝運では廿五日の仁取總會終了後增井氏を仁川支店より本社へ轉任を命ずる模樣である

土木協會總會

荒井會長の去就注目さる

土木建築協會では二十二日中に理事會を開き來月五、六日頃開催の總會の打合をなすが、今回は會長以下の總改選を行ふ事になつて居り荒井會長の去就が注目されてゐる

鮮銀對外爲替建値（廿三日）　倫敦　二志五片八分五　紐育　四十九弗八分三　上海　百四十九両

鮮銀概況（廿二日）　發行高 [illegible]　正貨準備 [illegible]　保證準備 [illegible]

日銀概況（廿一日）　發行高 [illegible]　正貨準備 [illegible]　保證發行 [illegible]　貸出高 [illegible]

東京コール　翌日物　九厘五毛より一錢　無條件　九厘五毛より一錢五毛　普通　一錢一厘より一錢二厘

海外經濟電報

倫敦銀塊　一六片六分一　米棉　五十錢安　印棉　三十錢高　スチール株　六八弗八分三　アナコンダ株　一七弗八分三　日米爲替　四九弗一〇〇分二五　英米爲替　三弗九二仙二分一　紐育銀塊　二九仙二分一

到底期待し難い　棉作補償案

全南慶北兩道から陳情が出てゐるが

朝鮮における棉作は國策的見地から本府當局が盛んに獎勵し、現生産高は一億斤に達してゐるが、最近米棉大豐作の影響を受けて鮮産棉も大暴落を來し、斤四錢五厘の廉價を示すに至つたので、反收斤平均百二十斤として反收入は僅々四圓八十錢に相當し、これを大豆反收平均一石七、八圓と對比すると相當の懸隔を來し、今後の棉作が見遁され、斯くては國策的方針にも反するので、全南、慶北兩道技術官係者等は二十二日上城、本府殖産局を訪ねて、然るべき救濟補償を行はれたき旨陳情する所があつたが、一斤につき一錢の補償を行つても、百萬圓の巨費を要する事となり、赤字時代の現財政では到底充分の援助は期待せられぬ現狀にあるので、各方面から憂慮されてゐる

咸北農民の免税と救民事業を陳情

稻作も畑作もみぢめな有樣

咸北における、本年度稻作は天候不良のため頗る不作で特に稻作は二、三割作に止り、殆んど全滅狀態であるが、天候回復によつて一時作柄持直しを傳へられた畑作も最近霜害をうけて半作以下となつため、同道内務部長は二十二日上城本府に出頭して、免税および救民事業につき陳情する所があつた

北鮮の甜菜【下】

渡邊得司郎氏談

經費の關係　北鮮の甜菜を原料とする砂糖原價は百斤につき約十圓で消費稅八圓三十七錢であるから、價格十八圓三十七錢に相當するが、消費稅徵收者は本府であるから八圓三十七錢程度までは補助せられる可能性がある。一方臺灣の砂糖原價は約十三圓、又世界で最も安いと言はれてゐるジャバの砂糖原價は七圓で

これ等に輸入稅や消費稅を加へると、北鮮の砂糖がもつとも安值となり、値段からいつても頗る有望といひ得る

砂糖搾粕の利用　甜菜から糖分を搾出した搾粕は好適な家畜の飼料となり、家畜からも得られる事となり、兩々相まつて甜菜の栽培を一層有利に導くが、如何なる家畜飼養が北鮮に適當してゐるかは後述する

各地の甜菜植培

最近甜菜の植培は各地に行はれ、殊に北海道、奉天、濟南、平壌等において諸種の試植施設等が行はれたのであるが、これ等は何れも失敗に歸してゐる。北鮮における甜菜植培の爲に左に各地失敗の主因を摘示して見やう

◇北海道の失敗　北海道の甜菜は本邦における先驅的試みであつただけに、植培上の技術研究が不十分で、これが失敗の主因をなしてゐる。前述の通り三百町歩に一箇の割合が最も妥當であるのに、無暗に製工場は十萬町歩に一箇の割合で設置したため、甜菜の植培補償政策を誤つた事も重要な一因をなしてゐる。即ち丘陵地帯の耕地に植培して運輸費がかさみ、なほ又好景氣時代の物價昂騰の際に諸設備をしたために、採算不能に陥つて失敗してゐる

◇奉天の失敗　滿洲奉天における甜菜植培も失敗に終つたが、その原因は設備費過大、公課負擔の過重、小作關係の錯綜等の三點に歸する

◇濟南の失敗　濟南における甜菜は獨逸人の手に依つて植培せられたのであるがこれ亦公課負擔過重の爲に失敗に歸した

◇平壌の失敗　平南平壌地方の甜菜植培も亦周知の如く失敗に歸したが、その主因は、設備費が過大であつた事、褐斑病被害が甚大であつた事、甜菜價格が過大であつた事を數へ得る。甜菜植培補償政策を誤つた事も重要な一因をなしてゐる。

北鮮の牧畜

北鮮の牧畜は牛羊飼養に限るやうである。牛に關しては鮮牛も相當に馴致してゐるが、羊に關しては豫備知識を缺いてゐるから、充分研究の必要がある。牛種はメリノー種と、蒙古種とのうち何れが適當であるかまだ學術的試驗を經てをらぬので、確實な事はまだ言へないわけである

株式

金輸出再禁説を囃し　鰻上りの躍騰

新東六圓捧上げ　賣過ぎの反動來る

前場　依然保合圏内を出でず底堅き氣味を見せつゝ小浮動に終つた折柄、今朝は仕手の倦怠と支那問題の捗々しからざるに嫌氣し東新百一圓丁と味なく寄付いた折柄、外電は我が立場有利を傳へ、現送の窮境は金輸出再禁止の餘儀なきと見越され東西の躍進に當所も一圓六十錢の歩みより二圓台、三圓丁と強含み**更に買氣集中と煎れ物續出に一擧二圓飛びの五圓丁と奔騰し**騰勢やまず更に六圓台に跳ね上げ、地場人氣は全く買と一變し**引際は八圓ヤリの聲も出て遂に七圓四十錢と強硬**に東新のみで一千三百枚の商内あり、大新も五十六圓丁より八圓九十錢まで躍進した。即ち前日の止値に比し東新六圓二十錢高、大新二圓四十錢高であつた

後場　前場東西の躍騰につれて煎れ物集中して況東は六圓捧上げを示現した機先、後場は阪地稍安定の一服を眺め京取十三圓丁、大新五十八圓四十錢東新百六圓丁と小甘く始まり新値唱出後の呼吸押しを示現して別掲の如く大引した

買時代に入る

軟材料嵩みで四面楚歌の形にあつた株界も諸多悪材料の洗練をへて最早や賣るべき時代ではなくよき買場を見つけるべき時代となつたかに看取されてゐた。何分現實悪といふものもこれより來る減收減配の氣配は既に相當に織込まれてゐるし、その他日支問題、正貨問題、或は擾戰といふもこれからは寧ろ好目として一蹴され極めて反應し來つてゐる。而も財界の不況過程を見るに農業恐慌から工業恐慌に轉化しこれけ信用恐慌の惹起となつてゐる。即ち經濟恐慌の段階において最後のものたる信用恐慌に移れる譯である。從つて財界は信用恐慌から信用膨脹時代に一歩を踏み入れて反動期に進むものと見られる。英國金本位停止は信用恐慌の導火をなすと同時に信用膨脹の反動時代へ一歩進めたものである。米國がフーバーの提唱に基き一大金融會社を創設せんとするのも我が國が年末金融の對策として融資の方策に出するのも信用膨脹のインフレーションを立證するものである。これを見ても明に世界財界は恐慌の過程から反動期たるインフレイションの時代に進んでゐる。かく觀じ來れば實質的効果の表面化は遲々として必ずやこの反響が株に及ぶべく相場は獨りの時代を過ぎ買の時代に入つてゐると觀られる。然して相場獨自の立場から見れば買玉の因果は清算され人氣は動もすれば弱りに偏傾してゐるから人氣の裏をゆく相場として上げ素地を培養してゐる事は否定出來ないと解される。

保合愈々上分岐

アメリカにおける特融會社成立以來漸く同國財界を反映すべき證券市場も底入の觀濃厚となり米棉も戻り足を攝實にして來てゐるかくて國際經濟上懸念されたアメリカ財界が底入完了の形にある事は我が財界としても當然觀迎すべきでありし前日來相場の下値を阻まれる一因を爲してゐた折柄、朝來は國際聯盟理事會において聯盟決議案提出され之を芳澤大使一蹴し決議案は本日に持ち越され聯盟も我が正義の要求を正解するに至るべしとの氣構へを生じ、頃來とかく軟氣配の要因をなした日支紛爭問題も急速度の展開を見越された。この事はアメリカの底入と相俟つて彌り安心の根據を動揺せしめ軟派の踏みを誘致した●共鳴へ硬派は金融情勢より問題視されてゐる金輸出再禁止説を煽り立て買氣を刺戟して來た。これが爲何分賣過ぎの形勢にあつただけに軟派の踏み物から俄然地合は積極りを見せて、地場の上げ賛成も手傳ふて今前場は大阪東新五圓七十錢高當所は五六十錢の上騰を告ぐる有樣となつていよ〳〵保合上放れを示現して來た。然し乍ら環境事情なり相場自體から考察して上げの機運には向つてゐるもこゝの鼻を目して有頂天に飛びつくことは一考を要するとされてゐた

株式　大阪竹原證券株式會社特約店　京城現株取引市場仲買人　新田耕市商店　京城府黃金町三丁目　電話本局一五七〇、一九六　自宅二三九〇　賣　買

有頂天買は一考

ゼネヴアにおける國際聯盟の空氣が芳澤大使の聲明により會角度の展開をなし我國に有利に展開しつゝありとの氣構へと正貨現送が豫定の一億を突破して更に二三回逞順に行れるかの狀勢にあるが爲我が國も正貨擁護から金輸出再禁止に出づることならうとの見越しが有力化して賣込みの反動惹起から軟派の踏み上げ相場を示現して頃來の鬱々たる保合は俄然上放れて來た。仕手は何れもこの躍騰に材料は相場に聞けと許り買ひ付き鰻上り躍騰となつてゐる。然し乍ら冷靜に考察を廻らせばこの鼻として果して買ひ得る所であらうか支那問題にしても相手は毀廉と腕押し式な支那のことゝて直接交渉となつても押せば押せるか手許をゆるめれば又ついて戻つて來る方策は明らかであり、金輸出再禁止說にしても我が國の現狀より目すれば緊急止を得ざるに立至つてゐないだけ政變があればとにかく邇續され得る限りこれを強續するであらうからこうしたことを材料とせる今回●相場に有頂天に買ひ付くには一考の條地があらう。勿論前述の如く世界經濟の大勢は不況の農業より工業、工業より金融へと波及しこれが最後の信用膨脹時代に入つてゐるから大勢的には買ひ方針を樹立すべきと見做されてはゐるもののこゝこの鼻の上進は稍々八、九圓と見られ扣つて小押ひに買ひ向ひ、押した所を買ひ狙ふべきであらうと解された

公債市況（廿三日）

東京　國債市場正午氣配▲甲號五分利八八、四五▲第三回五分利八七、三〇▲一回四分利七四、六〇▲二回四分利七四、七〇▲廿二年もの八九、八〇▲廿八年もの八八、七五▲佛貨四分利一二五、一五

取組高

二十三日前場までにおける當地短期主要株取組高は六千四百九十枚にしてうち百枚以上の建玉内容左の通りであつた

京取　賣方田中狼五二〇立山一四〇▲買方白井五六〇德泰三九〇松山八二〇新田二八〇田中近三八〇立山四二〇

大新　賣方田中近二六〇▲買方立山三〇〇

東新　賣方　大株一六〇白井一七〇洪二三〇京證一三〇成渭二三〇松山三一〇新田二八〇田中近七七〇立山四九〇▲買方白井一六〇正崎三三〇德泰三三〇古野一四八〇新田一一〇立山三一〇

京取短期（十月廿三日）

銘柄	寄付	大引	高値	安値
京取前	[illegible]	[illegible]	[illegible]	[illegible]
京取後	[illegible]	[illegible]	[illegible]	[illegible]
鐘新前				
鐘新後				
大新前	[illegible]	[illegible]	[illegible]	[illegible]
大新後	[illegible]	[illegible]	[illegible]	[illegible]
安取前				
安取後				
東新前	[illegible]	[illegible]	[illegible]	[illegible]
東新後	[illegible]	[illegible]	[illegible]	[illegible]

算定と日歩　京取 算定 一三圓 日歩 六錢 代引 [illegible]枚

私期建玉表　賣方・買方・建玉數 [illegible]

出來高　累計 [illegible]枚

東株短期市場

銘柄	寄付	大引	高値	安値
東新前	[illegible]	[illegible]	[illegible]	[illegible]
東新後	[illegible]	[illegible]	[illegible]	[illegible]

大株短期

銘柄	寄付	大引	高値	安値
大新前	[illegible]	[illegible]	[illegible]	[illegible]
鐘新前	[illegible]	[illegible]	[illegible]	[illegible]
日産前	[illegible]	[illegible]	[illegible]	[illegible]
東新前	[illegible]	[illegible]	[illegible]	[illegible]
日母前	[illegible]	[illegible]	[illegible]	[illegible]

大株長期・安東株式

前寄・前引・後寄・後引 [illegible]

東京現株

東新、同新、鐘新、同新、銀新、同新、東新、同拓、東新、同十新、日石、瀬毛 [illegible]

米

賣物薄く頑健商情

低迷後阪地高に昂進

前場　今朝阪地は更に不勢を報じたるも當所は賣物薄と地場の上買成でその割り反撥なく當出來ざる中六圓六十六錢先六圓八十二錢と僅か四錢安に寄付き新値と見る賣物に八十錢から七十七錢と氣崩れせしも阪地の下げ鈍り商狀に再び八十錢と盛返し此處逆面手堅き保合を繰返した機先阪地が俄然上放れを演じたので九十七錢と頓きたけ九十一錢と頗る強硬な商狀に轉化して前場を終つた

後場　前場味なき低迷を繰返しつゝ阪地の上放れから引際強硬を見せた機先、後場は一節當中不申先六圓八十九錢と寄付き、引際き二節には九十一錢と強含みこの邊の保合を逍緩して強樂裡に大引した

米界展望

政府は百萬石の買上げは聲明したが肝心の買上け値段は一向に發表しない▲之れではいつ買上げに着手するか分らないので相場が氣込みするのは當然である▲最近の商内振りを見ると只採算屋が現物を賣附けては還る位な事で其他の商内け皆無の狀態である▲して見ると此の相場動かないといふより材料や仕手なしに動かれないと云ふのか本當かも知れない▲仁穀對鮮航會との交渉問題は鮮航會側の態度が強硬となつたので解決は目先困難の模樣である▲之れと云ふも仮對汽船會社の鮮米獲取りが危しまれて來たのと仁穀側の態度が一致しないことを見透された結果らしい▲從つて仁穀側としては今後如何なる態度に出づるかは頗る注目に値ひすべき所であるが阪野では長項一港獲みにすると十四船では取れないことから仁穀と共に提携すべく内々運動してゐる傾きもあるので鮮航會側も係り見據つてゐると先で大きな問題を生じないとも限らない

此儘復活は至難

頃日來相場は下げコジレの形でこれが政府の買上げに依る一時の現象であるがそれ共底値鍛練時代に入つたものであるかは頗る興味深き所であるがこれを正米の成行きから見ると急速に直るべき事情は一つも見つからないのみか現今の如く新穀の出鼻から蛮行き不良で定期に當米が凭れて來るやうでは愈々新穀が盛つて來たら一層當米凭れが濃厚となり買方の方が結局嫌氣崩しを見るやも知れない殊に定期の方が正米より幾分でも割高を持續して居る事は如何に先高を孕む相場にしても新穀の出來秋としては買方に不利を招き易いだけ此の保合は當米筋の賣物が加重するに從ひ一惡目を見せなくては本當に復活する事は至難たといふ向も相當に多い

買上値割高に　定期引締らん

【東京電話】政府の買上價格及び數量は二十二日發表されたが、この價格は石に換算し來年三月末迄の金利保用を差引くと時價に比一古米は六、七十錢、新米は一、二十錢方高く、ために現物の成績に良好であらうと見越され一般に好感を與へてゐる又定期取引の當限値けこの買上げ値に比較して約一圓二、三十錢方割安なので自然多少の引締りは免れ難く見られてゐる

人氣漸次轉換

當面の材料からいふと政府の買上以外買方に味方するものは一つもなく正米の如きは依然凭行き不良で益々賣氣を助長せしむるといふ狀態であるが一方仕手關係からいふと現物を買附けて定期に賣繋ぐと幾分利益となることや此の先限は限月が新穀の最盛期に直面してゐること等から荷撥ひを深くする傾きがある從つて玄人筋としては却つて斯ふした人氣を冒險ひ恐れ弱氣は買玉の手當めを急ぐと同時に弱氣け定石に基いて弗々買始まんとする向が多くなつて來たので動もすると人氣の轉換によつて一と上げを出現するやも知れないと見る向もある

期米　知　賣買　仁川米豆取引所　新田義民商店　仁川海岸町三丁目　電話（三）四〇・一四〇・一長二六四　（タネカ）

買込み躊躇

現今は新穀の出盛として普通からいふと新米の盛行きは毎年良好を呈し定期に凭れる米などあるべき時でないにも拘らず本年は新米の取引が皆目振けず例令注文はあつても地場の出來値より二十錢も安く附け持米筋は定期にでも賣繋いで損失を未然に防ぐの外なき狀態にあるが如きは内地に依然古米の潤澤な事や北國方面の新米が割安に出來る結果であるして見ると所ふした古米の整理が一巡終つて正米に買氣を及ぼして來るまでは定期としても採算筋の逞賣りに抑制されこの發直る事は困難といふの外なきも問題は近く實施される政府の買上げであつて目下東京大阪に停滞する古米が政府の買上げによつて一掃される事になると古來に脅かされてゐる定期としてはその所に當米凭れを緩和して直り足に向かないとも限らないので、みがそうなると新米の賣行きも良好とならざるを得ないので政府の買上げを見るまでは迂かり買込めないと見る向もある

採算賣りの壓迫

定期は不作が先入主となつて買氣が旺盛を極めて居るので正米さへ少し活氣づくと一杯吹くべき所であるが何分その正米が古米の潤澤とか新穀の出廻り又は思惑的貨物現物等に祟り活氣がないのみか持米筋は定期にでも賣繋いで利鞘を稼ぐの外なき狀態であるから自然採算的賣物に抑制されて幾分復活はなく〳〵困難の模樣である

堂島前場情報

【大阪電報】政府買上値は良好作ら成澁割れ飛沼關から今前場村岡は目店から二千五百石を賣り海場も優勢に轉つてゐたが岡米、東京筋地場等は投げてゐた。これに對し北鮮筋、廣榮中の谷、神戸筋は買ひ盛筋と地場は利喰ひ來客筋、地場二流の踏氣も買つてゐた

京城延べ　同調練合ひ後強含む

前場　前日來買氣消沈しさりとて賣込すの振合とて味ない浮跡繰返しの折柄、今朝は阪地の二十二丁安との味ない氣崩れを眺め一同十一來六圓三十五錢、十二中六圓六十二錢と十四錢安と氣崩れたがも後引ひ續いてこの邊中心の五六錢巾の浮動を續けたが五同目には阪地の俄然氣直りを眺めて一躍強騰して六圓九十錢もつけ六同十二中六圓八十錢と手堅く終つた。寄引、嶺定、出來高左の如し

寄引値　▲一同十一末一六三五、十二中一六六二…六六▲二同十二中一六六五▲三同十二中一六六六、六五▲四同十一末一六四〇、四二、十二中一六六五…六六▲五同十一末一六六〇、十二中一六八八…八〇▲六同十二中一六八〇

嶺定　十米一六一〇、十一中一六五〇、十一末一六六〇、十二中一六八〇

出來高　一萬六千八百石

後場　前場依然として氣迷ひ深く同調の練り合ひを逍閑し引際強含んだ折柄、後場は一同十二中六圓八十七錢と寄付き、二同には八十錢と伸悩み三同には八十六錢と見直し八十錢中心の小高下に別掲の如く止めた

群山廻米報（廿三日）

	玄米	籾
鉛便	[illegible]	[illegible]
汽車便	[illegible]	[illegible]
牛車便	[illegible]	[illegible]
合計	[illegible]	[illegible]

大阪市中在米

大阪市中在米高廿三日現在は百十二萬一千八十七俵と前日の在米高に比較して九百四十二俵の増加である

期米（廿三日）

◎仁川　前場・後場　當限・中限・先限 [illegible]

◇大阪　◇東京　◇兵庫　◇下關　◇桑名　前場・後場　當限・中限・先限 [illegible]

鮮内延べ

◇京城　◇釜山　◇大邱　◇群山　◇木浦　◇鎭南浦　前寄・前止・後寄・後止 [illegible]

大阪正米

留方・買方・取組高 [illegible]

市況（廿三日）

◇大阪棉花　◇大阪株繭　◇横濱生絲　大阪市中相場　大阪砂糖前後場　◎現物砂糖 [illegible]

日糖（ST）現物　翌賀中値　十八圓十六錢

茂平次兇状【36】

行友李風作　藤井耕達畫

女郎蜘蛛（一）

『オヤ〳〵、次の間があるのかい？』

宜い氣な物で、岡屋の老人、梯子を上つて行くと、客は二人、ほかにない洒落をいふ。

『あるにも何にも、今度は私が覗かれたんだよ』

『どんな芝居だ？』

『串戲どころではありません、それさ、あれやア確か辨天山の八ツを聞いて、またウト〳〵一寢入して、それからなんですよ、昨夜私はお座敷の都合や何かで、表二階の小部屋へタッタ一人、イヽエ夜分が遅い物ですから、客のみ客のまゝ、まるで轉がしも同樣なんですよ』

『宅や何處だい？』

若い男が釘を刺す。

『エヽお瀧ちやんは八百半ですよ』

と女房が代つて答へました、八百半といへば八百善、大七、櫻屋なぞと五本の指に數へられた堀の料理屋。

をした武士の片割、眼を受けてゐたやうには見えませんから誰かを斬つて來たのに違ひないんです。

私は何だか、覗ては惡い物を覗たやうな氣がして、もう眠るどころか、朝まで慄へが止らなかつたんですよ、それで兎も角一應は此の親方の耳へ入れといた方が宜いと思ひまして――』

朝から田町、山谷堀へかけてはこの取沙汰で沸き返るやうな騒ぎだといふ事を附け加へる。――この大福餅の主公宗兵衞の内儀は、新烏越の御用聞き立先身内の手先でありました。

聞くだけスッカリ聞いてしまふと餅屋の女房、若い男にソッとめくばせして。

『虎さん、お前さんよく覺えといておくんなさいよ』

『よし、それやア心得たが――お瀧ちやんお前、その武士の顔は全然見なかつたんだね？』

『エ、お月樣ア背中の方から照りつけてみたんで、些とも見えませんもの』

『戸外で妙な、水の音がするではありませんか、その音に偶と眼を醒して、何だらうあれは、マダ雨蹈りの刻が飛ぶには早過ぎるし、近所の船宿もおきてはゐない、可怪な工合だと氣になつて今度は容易に寢つかれません、それから成たけ音のしないやうにジッと寢床を脱け出して――』

お瀧が、小窓の障子を細目に、[illegible]怖いもの見たさ。

予越、戸外を覗くと月明り顔は暗くて見えなかつたが月代の延びた浪人風の武士、跣足で、片手に拔刀を引提げ、丁度八百半の裏口、門の際にある用水桶から、手拭に水を浸ませてザブ〳〵刀を洗つてゐる。

『血刀を清めてゐたんです』

悠々と、小憎らしい程落着拂つて、洗つた刀身に拭ひをかけてパチリと輕く鞘に納め、今度は着物の紐を摑んで洗濯を初めます。

『呆と、反り血を浴びたに違ひありません』

お瀧はそれを、瞬きもせず、息を殺して觀詰めました、スルと武士は、靜かに顔と兩手を洗つて、鬢の毛の後れを撫で上げながら山谷堀から、聖天町の通りへ拔けたらしい。

『今考へるとその男は、乾と斬合

男は默つて聽くうなづいた限り、それ以上何にも云はなかつたが、傍らの岡屋の老人と苗買の百姓は、

『シテ見ると大分腕のある浪人らしいね？』

『それだとお氣の毒、殺された方はどうなつたのかえ？』

『どうせ味方が打遣ちやア置かねえや、死骸を巧く取片附けて、病死とか何とかソコは表向バッを合はせるんだよ』

苗買呑みに、知つたか振りな老人に對して、苗買はどうも何か一ツ腑に落ちないらしい。

『左樣かねえ、ヤ、から世の中が物騒になるア、旦方を向いても理屈に合けねえ不思議だらけだ』

『ヘエー、マダ何か不思議な話があるのかい？』

水を向けられて急に低聲になり

『こんなこと、大ッぴらにやア話せねえんだが――ウム、矢ッ張り夢だ、夜の明け切らねえ神だつたが、俺の村にもお前さま、妙な一件があるんでね？』

思ひがけない苗買の話に新しい若い男の眼が光ります。

『俺の宅は寺島もズッと奥で、若宮に近い方角でございますが』

口吃つて煙管を把り上げる。

訂正　昨日組込の小說二段目は前後顛倒につき訂正す

京城日報

朝刊 本紙朝夕共十二頁

依つて知識し得よ!! 定價五拾錢(送料三錢) 改造社

改造 十一月號

慌しい世界の動向を本誌に

滿洲事變

映畫界騷動記 村山知義

世界情報 イギリス勞働組合會議の今年度大會。行詰るイギリス炭坑業。ロンドンに渡つたガンデイ。革命スペインの近情。獨墺關税同盟の破棄。

東京名物 美術探訪記 葉山嘉樹・里村欣三(調査)

金は罷業する 土方成美

大衆小説 金子市之丞 長谷川伸

足利尊氏 直木三十五

網走監獄通信 大江賢次

地代論に關する共同戰線党の暴露 河上肇

滿洲問題とその前途……後藤信夫

滿洲事變畫報(グラビヤ版)

滿洲政局の變革と左翼運動の擡頭……大塚令三

銃劍の下を潜つて……中西伊之助

强行軍部と幣原外交……佐々弘雄

滿洲事變を繞る新聞街 阿部慎吾

軍縮會議の展望と獨逸の主張……ゼエクト

怖るべき共産主義ロシア……チャーチル

カレヴウル の話 川口松太郎

文學の眺望 宇野浩二

ブルジョア政治の對象としての教育制度 石濱知行

永井荷風氏の近業について 谷崎潤一郎

文藝時評 河上徹太郎

小説 オフェリヤ遺文 小林秀雄

小説 母たち 小林多喜二

小説 旗が振られる 前田河廣一郎

小説 清貧の書 林芙美子

小説 春婦 横光利一

懸賞創作應募締切迫る

日本樂壇縱横記 堀内敬三

日本カルテル運動史 美濃部亮吉

パミール アフガニスタン 獵奇行 布利秋

時評 府縣會議員選擧と無産黨の成績 恐慌の危機と豫算編成難 滿蒙事變と基本的な資本對立 鈴木茂三郎

ゴルフ漫談 末弘嚴太郎

日本プロレタリア文化聯盟の成立 中野重治

香料製菓飲料水用 化粧品製造用 香水原液 著色料 染料 東華洋行 京城府花園町九七

紅葉と競ふ

補血強壯増進劑 ブルトーゼ

眞紅に燃ゆる紅葉と競ふレッシュな血液供給の源泉ブルトーゼには精力を旺盛に榮養を佳良にし身共に肉體ラッシュたる創造者ッ證です

ブルトーゼの五大特徴 早味 アルゼン キヨードナ コゲーアル 「活動の源泉」 芳香美味服み易く 茶コーヒー差支なし

大阪 藤澤友吉商店

B—391

特許 ラヂウム 健康帶

◎日本政府特許—效力保證!

●胃腸病●胃腹下垂●婦人病●脱腸●呼吸器病●神經衰弱●太りたい人●長壽を望む人等に最適●白隱禪師曰く「臍下丹田に力を込め萬病若し癒えずんば來つて拙僧の首を切れ」と、本帶は此原理に基く最も安全確な治病強健法であります。

定價 A號 金參圓也 B號 金貳圓也 子供用 金壹圓半也 送料 内地十二錢 府外四十五錢

日本通俗醫學社 大阪市西區立賣堀通二丁目

安全確實な治病強健法

最新 エリミネーター配線集 附 原音再生機直流受信機

藤井勝三郎著 定價金壹圓 送料十二錢

小島文開堂書店

最新模範 自動車試驗問答全集

濱田博志著(好評十六版)大增補訂正 定價壹圓五十錢

文英堂書店

プラシ ロフーブ

先づ健康 白色美膚 健康増進 肉體美化

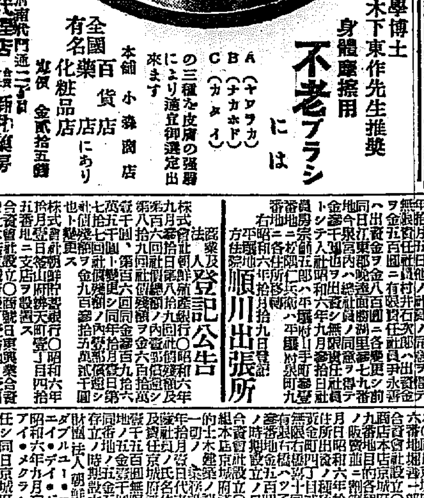

醫學博士木下東作先生推奨 身體摩擦用 不老ブラシには A(ヤワラカ) B(ナカホド) C(カタイ) の三種あり皮膚の強弱により適宜御選定出來ます

本舗 小森商店 全國有名藥店 百貨店 化粧品店にあり

洋服特價提供

黒サーヂ セビロ A拾圓 B拾五圓

黒メルトン オーバー A拾圓 B拾貳圓

モーニング A五圓 B八圓

トンビ A拾圓 B廿二圓

大阪中之島 大阪洋服學校

昭和の麗人で、しかも論壇の飛將軍であつた北村兼子女史の遺稿

北村兼子女史絶筆 大空に飛ぶ

四六版六百廿四頁 金壹圓五拾錢 送料十四錢

改善社

商業登記公告 … 京城地方法院 [illegible]

ド案第一案を基礎に
討議要求に決定
日本の强硬態度
けふ閣議で決定、訓電

【東京電話】二十三日の閣議において幣原外相より聯盟理事會の經過を報告、對策審議の結果政府は飽くまでドラモンド案第一案を基礎に討議せんことを要求するに決定、支那が排日運動および排日教育を嚴禁することゝ並に現存條約を尊重することの二點を特に要求するにおいては日本政府は更に一歩を讓り十一月十六日理事會が再開されるまでに鐵道附屬地撤兵ならびに安全保障の直接交渉を進捗せしめんとする方針を決定、その旨芳澤大使に訓電することゝなり、外相は閣議後直ちに右訓電を芳澤大使に發した、但し政府はこれによつて三週間期限附の撤兵を承認するものでなく三週間後の理事會で撤兵および安全保障の直接交渉の結果を確認するとあるを容認するものであつて、政府は特に支那政府の排日運動、排日教育絶對禁止、現存條約尊重を力說し、これが確約を支那に求めんとするものである、しかして若し聯盟が日本の立場を無視し飽くまで二十二日の理事會に上程された決議案を討議の基礎とするにおいては最早聯盟の面目威信等は全然考慮すべきではないと決意してゐる

せんとしても日本代表はこれに反對し、不成立となることも明らかである何れにしても今後の對策は我代表の報告を受けて審議する

と述べ、次いで南陸相は黑龍江省に對する爆彈投下の件につき述べ午後一時散會した、今廿四日も午前十時より臨時閣議を開くことゝなつた

日本が反對せば
決議案は骨拔き
結局來月十六日に
「更に審議」に落著か

【ゼネヴァ廿三日發電】昨日の理事會に上程された決議案に對し日本代表部が強硬に反對的態度を固執してゐるので聯盟關係方面に種々なる觀測が行はれてゐる、殊に理事會決議案の効力發生は全會一致を要するので日本代表が本日の會議で決議案反對を固執すれば、結局決議案は骨拔きとなり聯盟は面目の立たぬ限り十一月十六日更に審議といふ程度に落つくかも知れぬと見られてゐる

聯盟の方式案は
絶對に承認し難い
閣議にて外相言明

【東京電話】本日の定例閣議は午前十一時開會、幣原外相より廿二日の理事會の經過につき報告し廿三日午後五時開會される方式案の內容に關し別項の如き七項の內容を說明したる後

ブリアン議長並にドラモンド氏等の私案として接受した情報に基き解決案の大體は昨廿二日の閣議で協議したる處に從ひ芳澤代表に訓電した、然るに本日接受した聯盟の方式案は日本の要求する解決案には全然觸れ居らず、この方式案は日本として承認し難きものである

から芳澤代表も此の點公開會議において力說するだらう、斯くて理事會が此の決議案を決定

聯盟決議案對策
重要協議を遂ぐ
我對案を直に
芳澤大使に訓電

【東京電話】二十二日の聯盟理事會に於てブリアン議長より日本に不利なる決議案が提出され、日本は俄然窮地に逢著するに至つたため、政府は二十三日の閣議で對策につき重要協議を遂げたが、日本が飽くまで自說を固執する時は形勢を一層不利に導く惧れあるためとにかく理事會決議案に對する對案を示すべきであるとの意見一致を見たので、右の方針の下に協議の結果、左の主張を芳澤大使に訓電したもの〻如くである。

即ち日本は軍隊の鐵道附屬地への撤兵は直に開始し若し事態が許せば三週間以內にこれを完了するが、右は第一支那が二十一ヶ條を含む既存の條約及誓約を總て承認し之を履行する事、第二支那が直に排日運動を防止する事を條件とする即ち期限附撤兵には必ず反對せざるも同時に支那は條約の承認履行と排日運動とを停止せよといふにあり結局日本の主張は少しも讓歩されたる譯ではない

治安維持完全迄
絶對撤兵せぬ
南陸相語る

【東京電話】金谷參謀總長は二十三日午後四時半陸相官邸に南陸相を訪問、同日の閣議の模樣を聽取した後國際聯盟理事會に於てブリアン議長より提出された理事會の決議に對する軍部の態度につき重要協議を遂げ午後五時辭去したが會見後南陸相は語る

幣原外相の閣議への報告に依るとゼネヴァの空氣は相當悪化してゐる模樣であるが、軍部としては滿洲事變はあくまで日支兩國で直接交渉に依つて解決すること及び鐵道附屬地外出動軍隊は滿洲における治安が維持されるやうになつた場合の外絶對に撤兵不可能であるとの二つは絶對に變更することは出來ぬと閣議に說明した、從つて理事會には從來屢々行つた說明を繰り返へすより外ないであらう

兵器の充實で
警備手薄を補ふ

【東京電話】陸軍では滿洲軍の疲勞と補充加はり行く寒氣の爲め守備配備上手薄になりはしないかとの懸念から國際法規定以內の增兵即ち約三千六百名の增援に就いて屢々協議され、過般渡滿した白川大將の任務もさうした方面の實情調査が多分に含まれてゐるが、將來滿洲事情の變化する場合はおのずから別問題として目下の情勢においては國際關係上支那の撤兵要求を押切つてまでも增兵する程の急迫狀態にあらざる爲め自然增兵問題は沙汰止みとなつてゐるがその代り機關銃、步兵砲、曲射砲、平射砲等の兵器を現在の約二倍程度に增加することによつて警備の充實を圖ることゝなり、現在すでに着々その實行に着手中である

陸軍、外務、滿鐵
三首腦部會合
陸相の招待會

【東京電話】南陸相は二十三日午後六時築地金水に於て內田、江口滿鐵正副總裁、仙石理事、幣原外相、谷亞細亞局長を招待、金谷參謀總長、二宮同次長、杉山次官、小磯軍務局長等出席の下に晩餐會を開き滿洲問題に對する解決策並に今後の處置に關し外務、軍部、滿鐵三機關當局の重要協議を重ね九時過ぎ散會した

聯盟の裏に英國
議長を巧に躍らす
火事泥的な苦々しき暗躍

【東京電話】滿洲事變に對し帝國政府が屢々聲明を發し誠意を披瀝せるにも拘らず聯盟理事會が飽くまで日本に對し期限附撤兵を主張してゐるのはその裏面に英國があつて巧にブリアン議長を躍らせてゐることが明白となつて來た、即ち駐支英國公使ランプソン氏の南京における活躍は殊に目立ちこの機會を狙ひ長江一帶の商權を回復若くは確立せんとする魂膽よりして英國が目下唯一の相手として援助しつゝある所、張を失脚せしめては折角の好機を取りのがすおそれあり飽くまで聯盟の手をかりて日本を牽制せんとしつゝあるので日本代表部は英國のこの火事泥的やり口をにがにがしとして部內には英國が果して斯かる言動をなし得る資格ありや一九二七年國民革命の際上海に英國が送つた兵は二萬二千現在も尚駐兵してゐるのはそもそも何故なりや滿洲に生命線を置く日本が條約上に許された範圍內にも滿たぬ一萬四百の兵を然も非常急なる時配置するに何の不都合があらう條約的介入をするにおいては英國の撤兵を嚴しく要求してその假面を剝奪せよとの議論が擡頭して來た

長時間に亙つて
陸相に進言
政友兩顧問

【東京電話】政友會顧問田、秦兩顧問は二十三日午後三時三十五分首相官邸に南陸相を訪問、即日若槻首相に進言せると同樣長時間に亙つて進言した

日支紛爭事件を
聯盟に委ねんとする
米國政府の肚裡

【ロンドン廿二日發電】聯盟理事會の要請に基づき理事會にオブザーバーを列席せしめた米國は今や日支兩國紛爭を平和的解決に導く事業は全然聯盟の手に委ねんとしてゐる、何となれば聯盟は規約條章を根據として問題の解決に當らんとしてをり、一方米國はこれ以上その討議に參加する權利なしとしてゐるからである

佛首相渡米
米國務卿と語る

【ワシントン廿二日發電】ラヴアル佛首相は出迎への國務長官スチムソン氏と同列車でワシントンへ赴く途中早速意見の交換を行ひラヴアル首相は

余は今回の訪米は普通外交協議の爲めでなく專らフーヴァ大統領と直接會談したい

と斷り

軍縮協定をして中味を持たせるには先づ侵略的行動に對し相互援助の申合が必要である

と力說したる後、金本位貨幣制度に對する不安除去につき米佛協力の必要に關する主張につき快談したが兩氏共この主張に好意を持つてゐるのが看取された、尚スチムソン長官は侵略行動に對する相互援助協定說に賛意を表したがフーヴァ大統領の賛否は分らぬと述べてゐた

山海關外の鐵道
獨立計畫起る
併し速急實現困難

【奉天廿三日發電】北寧線の山海關外の鐵道即ち東三省に屬する部分を分離獨立せしめその總局を奉天に設置し、張作霖東三省獨立時代の狀態に置かんとするの議が醞釀されつゝあるが右は錦州政府の沒落を前提とするもので速急の實現は困難であらう

監禁の要人
釋放されん
他の三名も近く

【上海廿三日發電】先に蔣介石氏に監禁された五名の要人の內胡漢

米國系の銀行より
三百萬元の借款
財政窮迫切拔策に

【奉天廿三日發電】黑龍江省の財政は多額の軍費支出に窮迫のどん底に陷りこの難局を切拔けるには少なくとも千萬元を要する狀態にある萬福麟氏の息萬國賓氏はハルビンの各銀行に借款を申し込んでゐたが最近北平の米國系の花旗銀行本店より北滿貨物輸送重要鐵道たる呼海鐵道、呼蘭、海倫間の株券を擔保に三百萬元の借款が成立した模樣である

露國依然增兵中
既に二萬人以上に達す
東支線兩終點地方に

【奉天廿三日發電】露國は東支線の兩終點滿洲里、ポグラニチナヤ兩地方を中心に依然增兵中であるが二十二日までに集結された兵力は砲騎を有する混成旅二萬人以上で鐵甲車五、六列車、飛行機五十臺もすでに準備されてゐる、なほ一時行方不明となつてた萬福麟氏の息子萬國賓氏は馬占山の軍に、ハル入城で露國側が黑龍江軍援助に腰を入れてゐることが明かとなつた爲一兩日前チ、ハルに歸り親露政策につき各種の策動を講じてゐる

東支鐵滿洲里に
空車集結中

【大連廿三日發電】東支鐵道は目下盛んに空車は滿洲里に集結しつゝあり、廿二日も一、二等客車三十輛がイレクテ驛を通過した

漢口邦人紡績
二十五日限閉鎖

【漢口廿三日發電】漢口における唯一の邦人紡績會社たる泰安紡績は日貨排斥のため作業困難に陷り廿五日限り閉鎖する事になつた

元張宗昌部下
獨立の計畫

【大連廿三日發電】元張宗昌部下王殿忠氏は舊部下を糾合し、營口海城、蓋平一帶を地盤とする獨立計畫なり近く旗上げをする

社民黨視察員
片山氏等渡滿
二十五日出發

社會民衆黨は今回の滿洲事變に對する黨の態度を決定するため同黨代議士片山哲氏及び小池四郎、島中雄三、三氏を鮮滿に派遣視察せしむることとなつた、三氏は二十五日東京出發の豫定

中島新戰鬪機
來年から採用して
各隊に配布する

【東京電話】今回陸軍では甲式四型戰鬪機が最早時代遅れのものなるに鑑み世界一の折紙をつけられた『中島新戰鬪機』を採用し九一式と命名し來年早々大量生產し各隊に配給せしむる事となつたが更に『川崎新戰鬪機』を採用するに內定した模樣である

煉炭新安値
一噸十三圓廿八錢

平壤府では廿二日午前十一時から第一號府營三百二十五噸、第二號第一教育部費百十一噸第三號第二教育部費百九十噸の所要煉炭公入札を行つた結果池田氏に一噸十三圓廿八錢（府營）及び十三圓卅八錢（兩教育費）兩者共商興煉炭で落札した引續き道の百五十噸その他が入札の筈であるが一噸十三圓五十錢以下の新安値を見たのには一般に驚かされてゐる

群山港中旬
輸移出米

群山稅關支署調査による群山港十月中旬における輸移出米穀は玄米四萬三千九百七十二石、糯米七千六百二十三石糙米一百十二石合計五萬一千八百七石にして前年同期に比して玄米一萬二千二百十石糯米四千四百五十二石、糙米七十二石の增加にしてその他の米二百石減少にして結局合計二萬六千五百二五石を增加し一月以降の累計百二十五萬三千九百六十七石にして前年同期に比して五十六萬六千四百八十四石を增加してゐる

邑昇格祝賀
羅州で協議

全南羅州郡羅州面は十九日に邑に昇格決定十一月一日から實施となつたが二十三日面協議會員全部を面事務所に召集これが祝賀會に就て協議する筈

春川招魂祭

十月二十四日昨年殉職した池巡查部長外八名の殉職者並に殉職消防手の招魂祭を春川神社で擧行した

米本國に歸る
リンデイ夫妻

【ヴイクトリア廿二日發電】リンデイ夫妻は二十二日入港、直ちにシヤトルを經へ故鄕に向つた

本社見學（廿三日）

▲開城公立商業學校山本三次郎氏外生徒三十一名▲京城女子公立普通學校訓導久山榮三郎氏外兒童百三十名▲鳥致院公立尋常高等小學校訓導宮川忠德氏外兒童三十七名▲大田第二公立普通學校訓導井上武氏外兒童六十四名▲北與公立普通學校長木村秀則氏外兒童卅九名

會

秋季觀音第二部委員會　二十三日午前十時より本府第三會議室において開催した

京城府常備消防
充實意見書を
近く府會に上程さる

京城府內の消防組廢止問題についてこれに贊成する府會議員二十數氏は廿三日午後二時から府會に提出すべき意見書案の起草につき相談會を開いたが結局一、京城府內の常備消防充實の件と題する意見書案を府會に上程するに決定して散會したが、右意見書案は一兩日に起草を終へて井上府尹に提出される運びとならう。府內の常備消防充實については何人もその必要を認める所で、その具體的方法としては現在京城府が京城龍山兩消防組に每年支出してゐる經費を充用すべしとしてゐる。兩消防組の存廢については觸れてゐない模樣ですでに贊成者議員は三十數氏にのぼつてゐるから、近く同意見書案府會に上提の場合は絕對過半數を以て通過するは確實で道知事その他の當局へ提出される譯であるが、當局はこれを如何に取扱ふか、鮮內各都市に影響する事だけに府會通過後の推移が注目されるに至つた

泥繩式の
排日取締り
假に嚴重となる
理事會の空氣に鑑み

【北平廿三日發電】蔣介石氏は最近全國各機關に對し排日運動取締に政府機關人員にして反日團體に加入せる者は即時脫退すべしとの命令を發した右は聯盟理事會において日本が排日運動を楯にとり豫想外の强硬態度をとり聯盟の空氣が支那に不利ならんとする形勢にあるに鑑み假に取締を嚴にしたものと解されてゐる

貴族院議員
滿鮮視察團

滿洲各地を視察中であつた貴族院滿鮮視察團第二班一行は二十四日午後十時三十分安東縣出發、二十五日午前九時四十分入城の豫定である

太平漫語

廿二日の公開理事會で、聯盟各國は期限つきで日本軍の鐵道地帶への撤兵開始を要求した。右に對して芳澤代表は『日本は誠意を以つて撤兵に全力を注ぐが、期限を附することは不可能である』とキッパリ撥ねつけた▲芳澤代表の措置は正にその所にしてらざるおせつかひを爲さるゝのは聯盟加入國でないものゝ僭越を許したり、支那側の宣傳に乘つていらざる容喙をして貰ひ度くない▲然し乍ら全國の空氣が直接交渉へ一步、近づきつゝあるのはせめてもの慰めと申す可きか▲全鮮商工會議所會頭の決定は目出度し。落つくべきところに落ついたので、こんなことで騷頭からケチがついては、內外に對しても面目ない話である。この意味で讓步した方も却つて『負けて勝ち』を占めたと云へる▲京南鐵道全通による長項の發展に、今更の如く慌て出した群山府民！府營と協力して先づ貨物の木船移卸し附帶從から片づけて行かうとするのは、遲れたりといへども爲さざるにまさる。佐藤府尹を初め、脇田、牛尾氏などの識者が控へてゐる以上、立派な解決を與へるに相違ない▲ただ群山は潮流の關係で、河港狀況が長項に比較して惡いとかよいとかいふ以上に、勞働問題の多いこと從つてその有力なことなどがこの難問題の根本を爲し居るのではあるまいか

開草水子來都邀吾一詩　小坂鉛準偈

淸秋更訪漢陽城
草木山川感遇情
鮮民仰頌至治讃
合得他年靑史名

滿洲事情座談會　內田滿鐵總裁及び江口副總裁は廿一日正午から丸の內日本俱樂部においてクラブ會員に對し滿洲時局問題等に關する意見を述べた（寫眞は正面左から內田總裁、江口副總裁）

あらゆる事業に
手品をかえて壓迫
根本的排擊の時機は到來
我が滿蒙懸案史【四】

邦人の滿洲における工業、森林、鑛山事業の權益も相當重要なものであるが、壓迫の手はこの方面にも甚だしく伸ばされてゐる、その事實を摘記すると

滿洲紡績壓迫　支那側は機械洋式貨物稅辨法を施行し國產獎勵の趣旨から製造者の內外人たるを問はず機械製外國式貨物の出品は無稅國內は輕價五分を徴收する外一切の課稅を免除する特典にしてゐるに拘はらず滿洲紡績會社に對して奉天省は紡紗廠の製品を保護するため同會社に與へた政府の許可證を中途で取り消し特典の附與を肯じない

製糖會社壓迫　同會社の直接原料生產を阻止し他生產を賣込むため好んで栽培する支那農民に對して支那側は地方官吏巡警等をして壓迫するため農民は普通作物よりも增收有利なことを知りつゝも栽培しない從つて原料生產を不足せしめ會社の事業を根底から毀してゐる

森林事業壓迫　大正四年の日支條約による權利でありながら支那は國內法によつて外國人に對する森林地下を禁じ伐採權を讓渡することも許さず吉林において借款することも又擔保としておける富士製紙、王子製紙、三井大倉等巨資を投下て森林經營をした邦商は壓迫されて何れも事業休止を餘儀なくされ共榮企業公司の中東海林實業公司の如き日支合辨經營でありながら遂行困難で遂には鴨綠江採木公司の如き條約によつて設立したものにさへ不當壓迫の手は伸び興安嶺の札免公司の如きも只權利を保存するに止まり支那人の盜伐に委せてゐる

鑛山經營迫害　滿洲五案件協約により南滿洲鐵道沿線及安奉線沿線の鑛山經營を認めしめ更に大正四年の交渉で鞍獨採掘權を認めしめて九ヶ所の採掘的試掘權を獲得してゐるに拘らず支那官憲は事毎に妨害し奉天實業廳は省內各種鑛業はすべて支那官民の合辨となすべしの布告を發し日本人との合辨經營を阻止するとともに利權回收のためにあらゆる壓迫を加へた、昭和四年八月の本溪湖石灰坑回收事件の如きその一例で前記九ヶ所の鑛山の如きも大半は實行できず支那人に許可し礦石の賣買についてさへ妨害してゐる

不當の課稅　那商を驅逐するための好手段として不當の課稅を行つてゐる彼の關稅協定に基づき一九三〇年十月一日支那稅關は昭和五年五月日支關稅協定により以降廢止し日商の從他關稅たる常關稅沿岸貿易稅及通過稅など他の同樣の稅金の如き一切の釐金制度は速かに廢止することを聲明しながら釐金と同性質の統稅を新たに課し或は明治四十五年五月大連海關設置及內水汽船旅行に關する協定により大連は關東州を區域とする自由港たることを認めながら關稅自主を理由とし大連海關に限り『榮稅單』を發行した如き又大正二年五月の協定による陸境關稅は各海關稅率の三分の二と取極めながら金額課稅を斷行し那商を極度に痛めつけてゐる

司法權侵害　金炳鈸を投獄し領事裁判權を理由として釋放方を交渉するも應ぜず又鞍山違反その他の理由で日本人の物品を徒らに押收し引渡を要求しても未だかつて應じたことなく無謀に司法權侵害を恣まにしてゐる

行政權侵害　滿鐵附屬地の行政權は絕對且つ排他的に日本側によつて行はるべきものである以上支那官憲の警察權の及ぶことは望れない然るにも拘らず奉天省財政局は滿鐵附屬地に關し支那側は附屬地附近に課しても壓迫を加へ殊に大正十四年末の如き張政權下に基く奉票相場の下落を日本側取引所の奸商の策動に基くとし附屬地內に密偵を放ち或は錢莊業者を拘引するなど迫害の限りをつくした例がある、かくして行政權の確保は現在行はず懸案の一つとして殘されてゐる

以上の如く鐵道問題を最も重要なものとして大正十四年の日支協約によつて得た諸權益は悉く蹂躙されこのまゝ推移すれば遂に一片の空文に歸すると明かである。しかして今回の事變に關聯し根本的に清算すべき絕好の時機として懸案の一掃的解決をなすべしとされる所以である（この項終り）

小林博士

外用「ワンダミン」は余が本邦產植物に諸種の藥物を配合して創製せるものにして物理的化學的兩作用を發揮し幾多の患者に應用實驗せしに其効果顯著なるものあり依つて今般之れを賣藥となし汎く江湖に頒たんとす

昭和五年六月

晃陽製藥研究所
醫學博士　小林益三

晃陽製藥研究所々長
醫學博士　小林益三創製劑
外用
ワンダミン
五大醫學博士推奬浸透療法藥

五大醫學博士實驗推奬
醫學博士　鄕原暸氏
醫學博士　澤田光氏
醫學博士　伊藤昭七氏
醫學博士　龜谷貞訓氏
醫學博士　大森斌彥氏

實驗者禮狀の一例

拜啓小生儀多年神經痛ニテ惱ミ居タルニ今回貴所「ワンダミン」ノ療法ニ依リ全ク快癒致シ候依テ寸楮ヲ以テ感謝ノ意ヲ表シ候　不一　名古屋市東區田代町　元長崎縣地方警視　野務課長　濱田信夫

拜啓拙者リユムチスニテ永年惱ミ居ルニ今回友人ノ勸メニ依リ「ワンダミン」ヲ使用シタルニ多年ノ宿痾全ク治癒致候間厚ク御禮申上候　大阪市西成區有樂町　府立今宮職工學校講師　藤原和平

拜啓拙者昔堅酷使ノ爲メ甚シク咽喉ヲ害ヒタルニ貴所「ワンダミン」ニ依リテ忽チ平癒シタリ當所員ヘモ勸メタキ向キアリ至急十瓶程御送付乞フ　敬具　大阪市信濃橋交叉點西　日本空中寫道工務部所長　藤木守雄

拜啓小林博士創製「ワンダミン」ヲ牛馬ノ神經性諸疾患ニ應用セシニ効力顯著ナルヲ認メ候尙特大瓶用ニテ十本程至急御送附願上候　草々　大阪市北區野田町　野田家畜病院

拜啓拙者打撲ニ「ワンダミン」ヲ使用セシ所僅カニ一回ニテ忽チ疼痛鎭靜シ平癒致シ候就而該患者ニ勸メ度キ大瓶十本御送附被下度代金ハ品引換ヘニ御送附申可候　不一　大阪市北區澤上江町　高等鍼灸學院長　魚森豪造

昭和六年九月拾七日附移入許可番號第六七七六號

◉主治効能
氣管支カタル、肋膜炎、肺炎、咽喉カタル、肋間神經痛、リユマチス、關節炎、神經痛、齒痛、肩ノコリ、頭痛、打身、筋肉炎、捻挫、腰痛等

斷然超越せる此卓効　のまず注射せず治る
ワンダミン浸透療法　專賣特許出願中

本藥ハ當所長小林博士實驗創製五大醫學博士推奬ノ責任劑ニシテ使用後直ニ患部ニ浸透シテ病的產出物吸收代謝進疼痛鎭靜等醫治的作用ヲ發揮シ迅速的確ニ奇効ヲ奏シ續キ使用セバ全癒ス◆副作用ナキ百言ハ實驗セル一言ニモ及バズ病者ハ速刻御使用下サイ

外用　ワンダミン
定價　五十錢　壹圓　貳圓　五圓

大阪市北區澤上江町四丁目電停前
晃陽製藥研究所
營業部
研究所用電話　長東六六三三番
營業所用電話　本局一六一六番
振替大阪　七七〇七一番

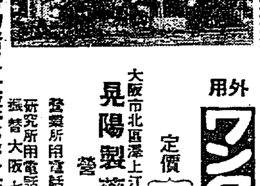

本藥ハ代理店特約店以外販賣セズ若シ無之節ハ直接營業部へ申込アレ

◎特約店募集
各地ヨリ注文殺到シ一般病院ヘノ納入モ遲延ノ狀態ニ付一縣下一名ノ特約店、一市及一郡ニ一名限リ代理店一町村一名ノ限リ支店ヲ設置ス用途廣ク賣行多大他ニ類例ナキ販賣方法アリ不況時ノ最適業也希望者ハ至急申込アリタシ

社説 支那の南北和平會議 危地に立てる蔣張兩氏

支那の南北和平會議は廿二日より上海において開かれ、南京、廣東兩派間に日本に對する方針は飽迄強硬の態度を以て終始するとに意見の一致を見たと傳へられる。滿洲事變が偶然にも南北の接近を促す動機となり、萬事拔け目なき蔣介石氏が直にこれを廣東派懷柔の融和劑に轉用したる鮮かなる手際は頗る感服に値するものがないでもないが、蔣介石氏と言へ、張學良氏と言へ、軍閥の巨頭として政權を把握するものが、外交を內政に利用するを以て自己擁護の最善手段と心得、大局の利害、永遠の國策を顧みず、單に顧みざるのみならず却つてこれと反對の方角に驅ることは、支那における幾多の政治的悲劇中の最大惡弊なりと言はねばならぬ。廣東派が排日策の好餌に釣られて南京政府と完全に握手すべきや否やは大なる疑問である。廣東派の目標とする處は、蔣氏を政治圏外に驅逐して代つてその手中の兵力を奪取するにある。南京、廣東兩政府は初めから兩立すべからざる敵對關係に立つて居るのであるから、廣東政府にして當初の目的を捨てざる限り、兵馬の實權を蔣介石氏の手中に殘さんとする南京派の安協案に應じ得る道理はない、從つてこの目的を除外したる兩派の安協は意味をなさぬ。

◇

滿洲事變は支那に取りては、『非常の場合』であらう。南北の安協を促進すべき口實としては實に誂へ向きに出來て居る。しかも、此事件は日本に取りては支那の『非常の場合』以上の『非常の場合』である。而して日支兩國の間に斯様な執拗な葛藤を惹起せしめ、東亞の平和を攪亂し、國際聯盟のお節介を誘き出すほどの世界問題ならしめた責任の大部分は蔣張兩氏にあると言つても誇張の辭はないであらう、盛んに對日宣戰論を唱道し排日風潮を煽つたのは蔣張兩氏ではなかつたか、滿洲問題を解決し、日支の國交を好轉せしむるがためには、先づ自己の利益のために外交を內政に利用するが如き惡癖を除去せねばならぬ、蔣氏等が其態度を改めざる限り、日支兩國は永久に唇齒輔車の常道に立返り得ないであらう。

◇

張學良氏はすでに陸海空軍副司令、東北邊防軍司令長官等の一切の公職を辭する旨を申出で居るが、今日の狀態を以てすれば張氏の失脚は到底避け難き數であらうか、張氏に對しては甚だ氣の毒であるが、張派の沒落は、支那のために惜むべき何物をも發見し得ぬ。現に張氏いよ〳〵辭職の報道一度傳はるや、滿洲の民心は安定し新政權樹立の機運が促進されつゝあるではないか、蔣介石氏に至りては、猶中部支那に相當の勢力を持つてゐる、從つて兵馬の實權を捨てることは張氏の甚だ欲せざる處で、多分の蔣氏は多分、依然として兵力の統帥權を掌握したまゝ、廣東との安協の成立を企圖するであらう、廣東派がこれに應ずるや否やは不明であるが、われ等は擁一日蔣氏が外套の中に犬と猿とを收めんとするが如き姑息の安協は結局支那のために甚だ不利益だと考へる。廣東派は宜しく當初の目的を一貫し時勢に順應する新政權を樹立し、國際常識に立脚して日本と新なる外交關係に入るべきである、支那政界の狀態が現狀の如くである限り支那の國運を好轉せしむる道はない。

を議するに足るであらう

救濟を要する 二千の避難朝鮮人
かねて總督府側の主張通り 政府で救濟に決定

滿洲各地における支那敗殘兵の暴行に堪へかねて長春、鄭家屯、四平街、奉天その他各地に避難の在滿朝鮮人中救濟を要する者は約二千名の多數に上つてゐるがこれが救濟方につき過日來出先官憲、本府、中央政府間において種々折衝中のところ今回の救濟はかねて本府において主張せしが如く國策に基づくものとして二十二日中央政府において救濟をなすことに決定し、その旨本府に入電があつた

京畿道の窮民救濟 砂防工事順調に進捗
來月中旬には豫定施工終る

京畿道本年度の窮民救濟砂防工事は朗當年のこととて諸種の準備の爲め着手時間が遲延した上出役人夫の多くは工事に不熟練なのでこれが進捗に就ては幾分の心配を抱いてゐた處地方民の熱心なる應援によつて人夫の出役も極めて圓滑に加ふるに順調なる天候に惠まれて豫想以上に進捗し本年度施工豫定面積五百十六町歩に對する計畫施工面積五百六十餘町歩の殆すでにその八割以上の工程を進め十一月中旬頃までにはほゞ當初豫定の五百十餘町を完成する見込みである。なほ地元の出役人夫に對しては本事業開始の趣旨に鑑み賃銀の一割乃至一割五分の貯金を勸誘してゐるが進んで貯金に加入する者多く九月十五日現在の調査によれば加入者既に三千人その金額四千九百餘圓に達しこれ又豫想以上の好成績を舉げつゝあることは本事業が如何に地元民の期望に副ひ且その經濟に好果を齎しつゝあるか

朝鮮教育會 代議會開く

朝鮮教育會代議會は二十四日より同會の總會を前にして今二十三日午前九時より本府第二會議室において開催、會務につき協議した

夜間金庫開設

京城府稅務課では來る廿七日から卅一日まで五日間夜間金庫を府內に八ヶ所の所定の場所に開くが十月卅一日が納付期限となつてゐるものは家屋稅第二期、車輛稅第二期、第一部特別經濟戶別稅（元學校組合戶別割）第三期の三種である

外地行整の審議すゝむ
拓務省廢止勅令案は十一月中旬に御諮詢

【東京電話】拓務省廢止をはじめ各省行政整理に就ては去る九日の閣議で承認を經更に十二日の行財政審議會に附議し最後の決定を見たので右勅令案は過般來法制局で鋭意審査中であるが目下行政整理案も本月中には原案を作成し閣議で決定の上審議會に附議承認を經次第法制局に官制の立案を命ずる段取りで大體十一月上旬若くは中旬に樞府御諮詢の手續きをとる見込みであるしかして樞府では案の御下渡しあり次第二上書記官長の手もとで一應下審査を遂げ倉富議長は重要案なるを以て九名の審査委員を指命し審査を附託する筈であるが委員長には平沼副議長金子富井兩顧問官の內より指命される模樣である

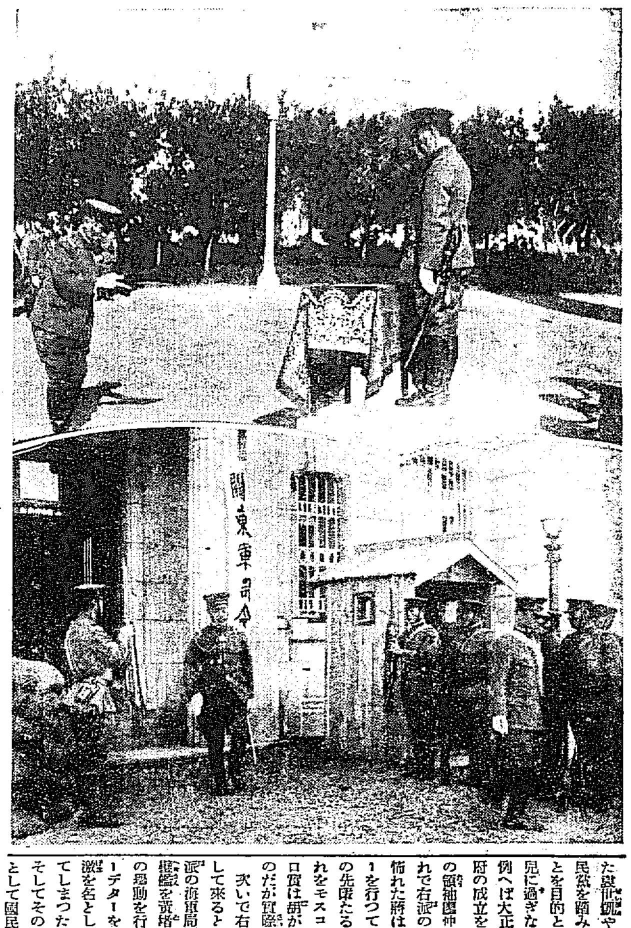

川岸侍從武官聖旨傳達

在滿皇軍御慰問の聖旨傳達のため滿洲に赴いた川岸侍從武官は十八日關東軍司令部を訪問勅旨令旨を傳達した（上）傳達式、川岸侍從武官から本庄司令官へ聖旨令旨を傳達（下）關東軍司令部訪問の川岸侍從武官

支那時局の登場人物（2）

在東京 一記者

二、蔣介石

登場人物の中心は南京政府主席の蔣介石である。故孫文の遺業を繼いで北伐を完成し今日の支那の事實上の獨裁者となつた彼は僅かに支那第一流の人物である。その彼も數年前までは無名の一軍人でしかなかつた。一九二五年版の中國人名錄や大正十四年わが外務省情報部編纂の現代支那人名鑑にはその名が載つてゐなかつた。その出現は文字通り彗星的であつた。

彼の經歷をはめるものは英雄扱ひをする—支那のケマル・パシヤだといひ、或は東洋のナポレオンだといふが、果して虛心坦懷に支那四億の民の爲に支那統一を圖る國民的英雄であるかどうかは近來頗る疑問である。

× ×

例へば孫文の死後兵馬の權をその手に握るや、或る時は右傾し或る時は左傾して多年の同志を放逐し自分の獨裁的位置を固めて來た、その足跡を顧みるならば彼れもまた舊世紀や吾儕學者流の時局は國民欲を踏み藉にして天下を取ることを目的とする一個の野心家風雲兒に過ぎないのではないか。

例へば大正十三年八月には廣東政府の成立を謳歌して間もなく左派の領袖廖仲愷が暗殺されたが、これで右派の勢力は增大することを怖れた蔣は物もいはずにクーデターを行つて右派に鐵槌を下し、驚の先輩たる胡漢民を逮捕して、これをモスコーに放逐してしまつた口實は胡が廖暗殺の黑幕だといふのだが實際は胡は無關係だつた。

次いで右派の放逐で左派が乘出して來ると、今度は十四年三月左派の海軍局長李之龍が中山艦と寶璧艦を黃埔軍官學校に廻して不穩の擧動を行つたといふので又復クーデターをやつて、左派共產系制激を名として汪兆銘一派を放逐してしまつた。

そしてその七月九日には意氣揚々として國民革命總司令に就任し、北伐の首途についたのである。おまけに自分に邪魔する者はこれを叩き伏せるのに手段を擇ばず、情誼も顧みない。得意の一手はクーデターである、今春の胡漢民監禁事件の如き穩かな方である。

× ×

蔣の本名は中正、介石は號である。明治二十一年浙江省奉化縣の農家に生れ二十一歲の時選拔されて日本士官學校に留學し、士官候補生として高田騎兵聯隊に勤務中辛亥革命が起つたので明治四十四年歸國して陳其美の廣東軍に投じた。孫文と結んだのは第二革命後からである。

孫文と結ぶ前、彼は一時サーベルを捨てゝ浙江財閥の巨頭虞洽卿のもとに手代となつて取引人に似合はぬ商才を示した、そして相場に手を出してもうけた百萬元を土産に孫文と結んだといふ噂もある。たしかに鬼才には違ひない。

孫文に見込まれて國民革命軍組織の研究の爲にロシアに派遣されたのが大正十二年八月、これが彼の登龍門となつた。そして翌年歸國し、その五月には新設の廣東、黃埔陸軍軍官學校の校長に任ぜられたするや彼は、學校に泊り込んで午前五時から午後十二時まで働き拔けて、主義の爲に身命を賭し得る軍隊をつくつた。この軍隊を手足となし得たことが彼が新軍閥として成功し、僅々二ヶ年で北伐を完成し得た所以である。

× ×

昭和二年四月蔣介石が上海で共產黨に對するクーデターをやつた所から南京、武漢兩政府の對立時代を生じたが、武漢政府は政府內の共產黨を放逐した後南京との合體を提言し南京側の廣西派がこれに應じたので合體反對論の蔣は一時下野して故鄉奉化にかくれ、日本にも來た。然るに北では張作霖が六月陸海軍大元帥に就任した爲め奉天、山西兩派が決裂し、北伐のチヤンスは濃厚となつたので、彼は呼戻されて再び總司令となり濟南事件等を起しながらも終に北伐を完成してしまつた。

軍權を收める爲に武力統一を企てゝ成功し、黨權を收める爲に右傾左傾の離れ業を演じた蔣は北伐完成後政權をも收めんとしてその牙を磨いた、今日彼が南京政府をその閨閥を以て獨占しつゝある事實がその證左である。

即ち蔣の後援者宋美齡の實兄たる宋子文を財政部長兼中央銀行總裁の要位に當て、宋美齡の姉宋靄齡の夫孔祥熙之を商工部長に任じてゐる、たゞ同じく姉で孫文の未亡人の宋慶齡が是に反して祭り上げた孫科とが今日廣東政府に走つてゐるので、彼は些か困惑してゐよう、その他戴天仇や王正廷の如き同鄉の浙江省人を重用して身の廻りを固めて居る事實が反蔣派をして彼は黨を賣り政府を私するものだと激昂させてゐるのである

× ×

彼は策略もあり、腕前もうまい、金策も上手で、その金で反對派の一部を買收し、內部からこれを崩壞させる得意の一手も心得てゐるたゞ獨斷的で野心が強過ぎるのと力を頼むに過ぎるのと、包擁性がないため人を強壓はするが信服せしめ得ないのが彼にとつての缺點であり同時に支那にとつての損失である。然し年齡未だ四十六歲、まだ〳〵やれる。最近廣東派との妥協問題で下野の已むなきを悟つてゐる樣だが、下野した後の彼がどんな戰略を以て再び乘出して來るか。蔣介石はどこへ行く？支那に興味をもつ者にとつてそれは最大の關心事であらう（つゞく）

英國政局の前途（三）

河野密

三、勞働黨よ何處へ行く

ヘンダーソン氏の傘下に集つた英國勞働黨は今回の總選擧に當つて次の如き政綱を掲げてゐると傳へられる（十一日東朝）

一、銀行信用制度は公共の所有及び支配に歸すべきこと
二、國家投資局の設立
三、貨幣政策を議すべく國際會議の開催
四、戰債及び賠償問題を審議する交渉を開くこと
五、關稅は救濟策に非ず、宜しく農業の計畫的統制を計るべきこと
六、食料原料及び製造品に就て統制力ある輸入局を設くべきこと
七、勞働組合の活動に對する制限の撤廢
八、石炭業の共有に任じまたは公共的支配による統一
九、國際的軍縮の實現
一〇、農業の科學的改造を行ふこと
一一、失業保險減額反對

而してそれ等の具體的政策を貫く根本方針として『資本主義の破綻』と『社會主義の必然性』とを掲げてゐるのである。

社會主義は今日は一個の常識であつて、社會主義が『社交服を着て客間をうろついてゐる』のである。然し一口に社會主義といつても、ピンからキリまである。散文の社會主義、韻文の社會主義、ブルジョアの社會主義、プロレタリアの社會主義である。英國勞働黨の社會主義とは果してこれの何れであるか？總選擧戰に掲げられた勞働黨の選擧政綱を見るに、從來の同黨の政策以上に特に顯著なるものもない。唯經濟不況の對策に關する政策の多きを占めてゐることが現下の狀勢を暗示してゐるに過ぎぬ。一九二九年の總選擧戰の中心題目が失業對策にあつたのに比して注目すべき對照をなしてゐる。

一九二九年の總選擧に當つて英國勞働黨が大勝を博した理由はその失業對策が一般の人氣に投じたからである。自由黨が例のロイドジヨージ氏の大風呂敷＝『我々は失業を克服し得る』を持ち廻り保守黨がイ、海外植民地への移民ロ、他の產業への轉職といふ極めて消極的な政策をしか有ち合はせなかつたに對して、勞働黨の積極的な失業對策

イ、義務教育終了年限を十五歲に引き上ぐること
ロ、老朽者に年金を給與すること
ハ、住宅を建築して細民街を改造すること
ニ、電化政策の發展を促進すること
ホ、新道路の建設及道路の改修
ヘ、地方の排水、復興、植林
ト、農業の開發
チ、完全に公有化することによつて採坑業を再組織すること
リ、紡績業、製鋼業の再興策のために委員會を設置すること
ヌ、イングランド銀行を國家の直接指導下に置くこと
ル、職業を創設し繁榮を增大する企業に新資本の投下を誘導すること
ヲ、國民職業紹介局及び國民經濟會議を設置すること
ワ、失業救濟事業の負擔を企て地方官廳より中央政府に移すこと
カ、組織的失業者に對して適當の手當を支給すること
ヨ、大規模の職業補導機關を設くること
タ、移民計畫その他勞働者移動計劃を促進すること
レ、一切の產業において一週四十八時間制を强制すること
ソ、ヨーロッパ關稅低下運動のために努力すること
ツ、ロシアとの通商を復活すると
ネ、國際聯盟及び國際平和の有力なる機關たらしめること

が一般大衆の興望に投じて絕對を得たからである。この結果勞働黨は再び內閣を組織し、世界の無產階級運動に非常な刺戟を與へた。

然し英國勞働黨の二ヶ年間における實績は果してどうであつたか

正金續々と正貨現送
廿九日又もや 一千五百萬圓

【東京電話】正金銀行は二十二日春洋丸で第五回の一千五百萬圓の正貨現送を行ひ總額一億五百萬圓の現送を行つたが、なほ來る二十九日靖國丸で一千五百萬圓を積出すこと確實で、更に二三回の現送ある模樣である

英蘭銀行のクレヂット
二千五萬百弗に迄使ひ果す

【ニユーヨーク廿二日發電】イングランド銀行が去る八月一日獲得したクレヂット五千萬ポンド中アメリカ聯邦準備銀行分のクレヂット一億二千五百萬ドルはすでに大部を使ひ果し二十二日には殘り僅に二千五百萬ドルに過ぎない。然もその期限は三十一日で滿期となるため銀行側は英國が今後金本位復歸を急ぐため一層努力せんとしてゐる

米資金利 幾分引上げか

本年の米穀低資は九百六十萬圓を入れに內定した模樣であるが、昨年の貸出金利一錢五厘は銀行業者として多少苦痛らしく本年は幾分利鞘の擴大を希望してゐる模樣であり、近く金子運用課長の來鮮を待つて意見を開陳するらしいが、內地における金利引締りの折柄でもあり、內地における倉庫の利上げを見る場合は實現しないとも限らぬと見られてゐる

綿糸布業好轉

鮮內綿糸布業者は日支衝突事件並に滿洲事變のため斯業界の在鮮華商が殆んど全滅したのと、原棉安と生產費低下に依る相場の低落、米高の昂騰に依る消費力の增加等で活況を呈し、而も從來の取引方法では不安な點より大部分現金取引となつたので、支那商を得意先としてゐた一部大手筋を除き何れも業績の好轉を見てゐる

◇株式◇

大株短期引跡

大新	五十八圓四（廿錢安）
鐘新	六十三圓五（五十錢高）
日產	十八圓丁（不變）
東新	百五圓八（十錢安）

◇期米◇

各地期米後場止

下關一九〇九▲名古屋十一番——十二番——▲名古屋一九七三▲金澤一七七一▲熊本一七三五
大阪綿糸氣配六十八錢（一錢安）

仁川期米本玉表

當限賣方	丸一六、〇〇金メ一七〇〇
同 買方	丸福一〇〇丸ウ一、〇〇丸マ一、二〇〇
中限賣方	丸福一、〇〇〇丸ウ八〇〇丸ス二〇〇丸玉三〇〇金メ七、三〇〇
同 買方	丸一六、〇〇〇丸マ〇〇
先限賣方	丸福五、二〇〇丸ウ〇〇丸五、七〇〇金メ七〇〇
同 買方	丸ス五、八〇〇丸大三〇〇〇丸玉一、六〇〇丸マ二、一〇〇

大英和辭典

文學博士 市河三喜
文學士 畔柳都太郎
飯島廣三郎
◇共著◇

讀書子學生諸君のために！
特に二萬部を限り新たに增刷發賣す

德富蘇峰先生 今此の「大英和辭典」を見るに凡有る意味に於て、大字典に相應と思ふ（東京日日新聞抄錄）

頭本元貞先生 他日これにまさるもの出でざることは保證の限りでないが、先づ當分は我國におけるスタンダード英和辭典の第一位を占むるものと信ずる

著者二十七年心血の書
編纂延人員十萬人！

國民英學會校長 磯邊彌一郎先生
日進英語學校長 佐川春水先生

◇販賣總數七〇一三通◇
辭書の冨山房・冨山房の大英和

特製 七圓五十錢 送料內地 並製 八圓五十錢
◇新六八判・一八六六頁◇

詳解 漢和大字典

文學博士 服部宇之吉
文學博士 小柳司氣太
共著

◇新定價 三圓五十錢（送料三十三錢）

文字を忘れた時、人から文字を聞かれた時、子供に文字を教へる時、また間違つた文字を書いて失敗すまい、同じ事柄でも氣の利いた言ひ廻しを知りたいと心がける近代人は書齋に、學生諸君はデスクに、手頃でたしかで、便利で、洗練された教育界一致の推薦になる富山房の詳解漢和をお備へください。

發賣部數 百八十萬突破！
全國中等學校 千七百餘校指定辭書
懸賞當選標語 學生生活の太陽

圖書總目錄 贈呈
東京市九段坂下 振替東京五〇一番
冨山房

肺結核の根本征服！

肺病全治へ導く新發見藥
患者への救ひの光明

世に肺病藥と稱するもの夥しきも眞に特効あるものに至つては極めて稀れなり、患者が常に繰返すこの失望は何等立證なき藥品に頼るがための結果である。然るに學理と實際効果の上に錠劑レンゴールが有する各種の有力な立證は斷然他藥の追隨を許さゞるところである。信ぜよ、迷ふ勿れ、速かに本劑を選まれよ。

◇…錠劑レンゴールは効力卓越の主藥レンゴールに更に貴重な合理的補佐藥を配合し、その優れた治肺作用を一層强力ならしめた優秀藥である
◇…その主成分は胃に何等の惡作用を與へず、十二指腸に至つて初めて徐々に分解し、腸壁より吸收されて血液並に組織中に深く浸透し堅牢な被膜內に潛む結核菌に直接作用して、强烈なる殺菌力を發揮し菌を殲滅す
◇…加之患者の常に焦慮の種である食慾不振又は下痢等を起す胃腸の障害を回復して、頓に榮養を增進し、體重の增加を來たす
◇…斯くてさしも執拗で頑强な結核菌を撲滅し、組織の病的變化を治癒し、體力の增進を齎す獨特の作用によつて順次、結核病巢部を瘢痕狀態即ち俗にかたまると謂ふ狀態に治癒して行くところの役新强力の徹底的治肺藥である

立證

一、主藥レンゴールは本年六月十日安達內務大臣、赤木衞生局長、其他權威者列席內務省藥業振興會に於て國產優良藥品と兆證され全國に推獎されたること
一、專門大家實驗御推獎並に各大病院の御採用を蒙りつゝあること
一、發賣以來錠劑レンゴールは注文殺到し患者の證狀は日に山積しつゝあること
一、且つ藥品の本場たる獨、英、米、諸國へも輸出さるゝこと

【適應症】
肺結核・肋膜炎
腺病質、結核症に因る食慾不振、下痢、胃腸障害・其他一般結核性疾患

【價格】
八〇錠入 貳圓
二四五錠入 五圓
五七〇錠入 拾圓
一一三〇錠入 貳拾圓
（重症用）
一五〇錠入 拾圓
三四五錠入 廿圓
五八五錠入 卅圓

●全國藥店に販賣す
醫學博士近藤忠實先生述『肺病の正しき征服法』

發賣元 富松武助商店
大阪市西區靱南通一丁目 電話土佐堀七七二番 振替大阪八三八八番
東京出張所 東京澁谷上通四ノ三九 電話青山六二五八番

元金澤醫大教授 加藤直三郎博士創製
肺結核徹底治療藥
錠劑 レンゴール

廿師團秋季演習畫報

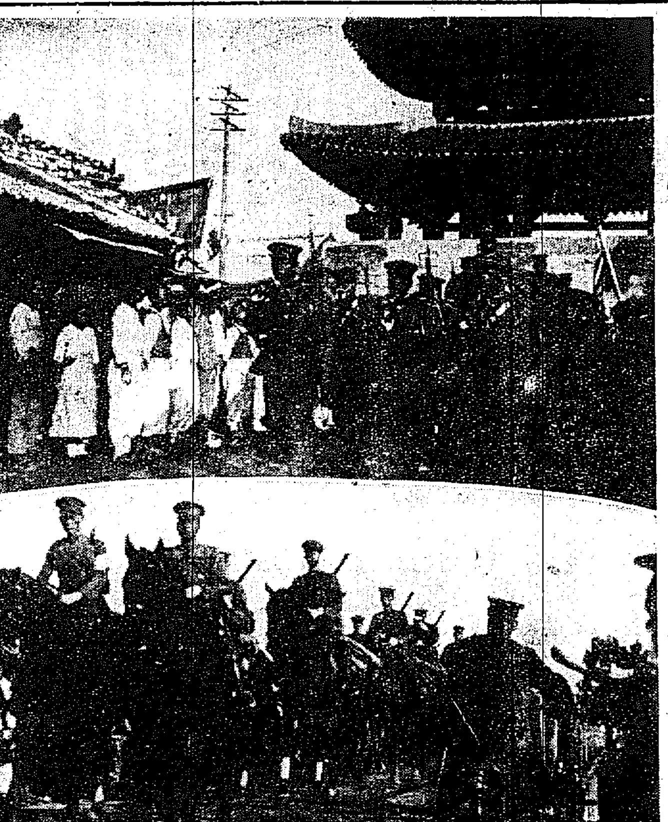

上は全州南門を任實に向つて進發する步兵下は全州橋上の騎兵

全羅北道

人口に於て二倍半 面積四倍の防衛責任
內地と比較した朝鮮の防備 不安極まる國防第一線の現狀
二個師團を移駐せよ

朝鮮師團移駐問題にて南鮮六道代表委員が上京運動し歸任したことは既報の通りであるが、上京後全州の朝鮮國防同志會の呼稱の下に各政黨方面に發したパンフレットは左の如きものである(全州)

朝鮮が『東洋の平和を永遠に維持し帝國の安全を將來に保障する』ために併合されたものであることは、厥として大詔に明らかなる處である。從つて我統治者が帝國に取つて

最大關心事 の一たらざるべからざることは、今更議論の要を見ない。然るに併合後の朝鮮は如何。餘りに他國の上下に閑却され過ぎてをりはせぬか。知らず今なほ憂ひを朝鮮に抱いて、時として半夜夢を成さざるものよく幾干ぞ。試みに問はん、斯くの如きは以て能く我が明治の鴻業を顯揚する所以たり得べきか。思ふに朝鮮に對する特殊施設は、內鮮一色人と物と、唯だこれ渾然一和の境に入るに至つて乃ち止む。それまでは如何に財政が苦しくとも、國家はこの特殊施設に伴ふ

犧牲を覺悟 しなければならぬ。然らば併合二十年の統治史において、この覺悟が如何に數字に示されたか

經營二十年、產業、敎育其他諸般の統計が、概ね十倍の躍進を示し來つたことは事實である。であるに拘らず、猶ほ如何に內地との差が甚だしいかは、例へば鐵道の如き、その百哩當りは本州の五分の一であり、人口十萬當りは北海道の七分の一にも足らぬ。又たこれを敎育方面に見ると朝鮮の就學率は學齡兒童の三割に及ばず、それさへ授業料不納のための退學年々一割を超え、而も幾條の兒童中途半數は敎科書の用意が無い。これでは師範百パーセント、而も一千萬人の兒童中十萬人の就學不良兒の爲めに文部省が特殊敎育案を立てたといふ內地とは餘りにも比較に成らなさ過ぎる

それは國費が低かつたからだといふ辯明も有るであらう。けれども併合二十年、此間に加へられた朝鮮への補給は、例の西伯利出兵に撒かれた金の半額にも過ぎないであらうし、現に國費一人當りが、內地の二十五圓、臺灣の二十六圓強に對し、朝鮮の十一圓弱、即ち其の半分にも足らぬ事實は、果して何を物語るか

朝鮮に於ける敎育、文化其他諸般の施設が甚だしく取遲れてゐることは右の通りであるが、これは必ずしもそれ故に現に國家の安全を脅かす

危險に直面 して居る譯では無いといふ見方も有り得るにしても、此の比較にならぬ內鮮の差が、例外なく然も顯著に、我が國軍の配置の上にまで及んで居る一事に至つては、一日を緩うすべからざる國策上の一大缺陷とせねばならぬ。今試みに數を以つてこれを示せば二萬四千方里、六千萬人の內地には十五個師團であるのに一萬四千方里、二千一百萬人の朝鮮には僅に二個師團しか無いその結果、國軍配置の疎密と、一個師團當りの比較は、實に左表の次第となるのである

地方別	面積	面積比率	兵力量
朝鮮	一四、三二一	一〇	二個師團
本州	一四、七一四	一三	十一個師團
北海道	五、〇四七	三五	一個師團
九州	二、七〇六	一八	二個師團
臺灣	二、三二四	二六	半個師團
四國	一、二一六	八	一個師團

◇備考 殊に鮮內における配置の重點が北方に置かれてゐる關係上面積において九州の約九割に當る南方三百哩の京釜沿線三道に僅に一個聯隊を九州の七割に相當し且つ朝鮮の穀倉と稱せらるゝ南六十哩の湖南沿線三道には一兵も置かれてゐない

一個師團當りの比較

	面積	人口
內地師團	一、六〇〇方里	四〇〇萬人
朝鮮師團	七、二〇〇方里	一、〇五〇萬人

即ち朝鮮は內地に比して五對三の面積、三對一の人口を擁しながら僅に十五對二の兵力しか與へられないのであつて、語を換へて申せば、朝鮮師團は內地師團に比し、人口において二倍半、面積において四倍の防衛責任を帶ばしめられてゐる譯である。故に今若し內鮮間に國軍配置の均衡を保たしむる爲めには、新たに朝鮮に

六個師團を 增設するか然らずんば內地の二個師團を移すか、二者その一を選ぶの外は無い。面積や人口の比較から見ると右の通りであるが、軍の配置の上に考慮さるべき重點は、いふまでも無く別にこの外に在る。すなはちこれを對外的に見て國防の點であり、これを對內的に見て治安の點である然るに今國防の大局からして、一朝有事の日、大兵が果して何れの地に動くべきかを一考したならば、改めてこれを今次の滿洲事變に顧みずとも、朝鮮が國防第一線上にあるの事實は、餘りに明白であらう。又治安の點からしても、一般に朝鮮が內地よりも兵力の配置を疎にしてその保護を緩にし得べき理由が何處にあるか。すなはち國軍配置

本來の原則 から見るならば、寧ろ面積、人口の比を超越しなければならぬこと論を待たぬ。然らば、朝鮮には何個師團を移すを以て相當とすべきか。これを本則の上から見れば、遂に面積、人口の比を超越しなければならぬこと勿論であるにしても、現實の事情は今更地圖を白紙とし難く、從つて純理論が直ちに實際政治の上に行はれ難いとならば、差當り面積、人口の比から見て內鮮間に配備の均衡を失せざる程度、即ち十二對五の比を保たしむる爲めに內地の二個師團を割いて、之れを朝鮮に移すといふ程度で姑く當面を糊塗する外はあるまい。しかしながら國策上の要求から見ると、最小の限度を割るものである然るに軍部が數年を期して折角の軍革案を練り上ぐるに際し、僅々一個師團を移設するの案しか立てなかつたことは、よし如何に

財政を顧慮 した結果とは申せ、誠に遺憾極まる。吾人元より財政を離れて政治なきを知る。されど國威危うして何の財政ぞ。軍部をして斯くの如き姑息の案に忍ばしめつゝ、果して國步に輝き有り得べきか。しかもこの一個師團さへ、財政當局に難色ありといふに至つては、實に沙汰の限りとせねばならぬ。唯だ、師團移設が朝鮮統治上に憂ふべき影響なきかとの論に對し、特にこの際一言を費してその然らざる所以を明らかにする必要があることは、如何に朝鮮がなほ未だ帝國の有識階級に認知せられざるかの一證左として吾人の深く遺憾とする處である。現に朝鮮の中心勢力を成す處の有識有產階級が、專ら平和と安寧とを好望してゐることは僞りなき事實であつて、殖產興業の隆盛を加へ、文化經濟の發達を促す處の根本要件たる師團移設に對し、

如何に期待 を持ちつゝあるかは、寧ろ朝鮮人を多數とする自治機關たる所在の府・邑が、爭うて誘致運動を試みつゝあるの一事に徵しても極めて明白であらう若しそれ一般大衆に至つては、滿洲に於ける同胞が年々の壓迫に對し、支那人に含む怨恨る深きが故に、朝鮮師團の移設を以て、威力を滿洲に示すことは、擧げてもつとも快しとする處であり、且これによつて將來第二第三の萬寶山事件や、これを原因とする虐殺問題等が繰返されずに濟めば、國威國光に對する民衆の信賴は益々厚きを加へ來るであらう。即ち師團移設の朝鮮統治に及ぼす影響は、唯だ百益のみにして一害を交へざるを知るべきである。斯くの如く見來る時、朝鮮師團の移設が、國利民福の爲めに即時斷行せらるべき差迫りたる

喫緊不可避 の國策であることは、何人にも容易に明白に首肯されなければならぬ。しかも如何にその急切であるかは、滿洲事變以來、陸軍省の節約繰延べ實に二個師團におよばんとするに拘らず、更に身の皮を剝いで移設の財源を捻出せる軍部案に徵するも思ひ半ばに過ぎるものがあつて然るべきであらう。果然政府は主義においてこれを認めたが、豫算編成上のいはゆる事務的折衝において今や行詰りの狀にある。我々は國論が鼎沸して政府に深甚の考慮を求め、以て東洋の平和と帝國の安全の爲に速かにこの行詰りを打開せんことを望み待つものである

慶尚北道

衛戍地內定は何かの間違ひだ
憲兵隊には何の通知もない 水野憲兵隊長語る

內地師團を南鮮に移駐することについては衛戍地が大邱に內定してゐるとの報をもたらし大邱憲兵隊長水野大佐を訪へば語る

憲兵隊の方には未だ何の通知も來ない、陸軍省が發表するが如きことは信じられない何かの間違ひだらうと思ふ。軍政改革案が大藏省に廻つたのはつい先日のことである、殊に師團問題も朝鮮に移駐か否かゞ先決問題で陸軍省としても土地買收見込その他一切の調査が完了せねば發表出來ぬ筈だと思ふ

事實か否か疑問 小倉顧問談

更に師團問題に就て奔走中の南部設置期成會顧問小倉武之助は語る

どうも事實か否かゞ疑はれる、それに今師團移駐地と決定するやうな時期でないそれに軍部のみで決定するやうなことはあるまいと思ふ何れにしても大邱に決定することは誠に喜ばしいことである(大邱)

遊興稅と家屋附加稅 市場稅の代りに新設

大邱府では穀物市場が取引所となつた曉市場稅二萬餘圓がなくなるのでこれに變るべき恒久的財源を求めるべく考究してゐるが來年度豫算編成期も迫つてゐる際急を要することゝて既定の方針に基づいて遊興稅と家屋附加稅を新設することゝし前者は年七、八千圓後者は四五千圓の一萬二千圓で不足分は歲出を減ずるより外なくかくて大邱府來年度豫算は新規事業は殆んどなく緊縮豫算で本年度一般豫算額六十萬八千九百三十一圓より二割內外の減額を見結局五十萬圓位に落ちつくのではないかと見られて經常部、臨時部共に人件費をのぞいて、大斧鉞が加へられる模樣である(大邱)

陸棉價格協定難

慶北本年度の陸地棉は目下朝鮮紡績との間に共同販賣價格の協定を行つてゐるが交涉纒らずかくては慶北陸地棉獎勵上にも非常な影響を來すので道當局ではこの難局打開のため二十二日八家技師を本府に派し何等かの打開策について指示を仰ぐことになつた(大邱)

水稻多收穫審查 慶北

道農會の水稻多收穫競作會は今年は反當り三石五斗以上を出品資格として出品調查中であつたがこの程七十二點と決し二十一日から審查に着手したが反當り四斗五升から四斗七、八升位のものもあり非常に成績良好である審查は二十五日終了の豫定である(大邱)

暴民と誤り巡查部長を射つ
庭を通過して行く處を拳銃を發射して

十月二十一日午前四時頃永興郡仁興面駐在所に突然三四名の暴民が斧鉞棍棒等の兇器を携へ、大聲を揚げて襲擊し同駐在所宿舍及首席宿舍の門戶を破壞しはじめたので折柄十月十五日同面永興里農民組合員の暴力行爲事件搜查應援の爲め同地に出張し首席宿舍に就寢中の永興警察署松竹部長も驚愕とこれが防衛擊退に努めたが中にも松竹部長は逸早く首席宿舍の裏戶を押し開け駐在所と一連の雜貨商後藤長太郎方の庭を通過し暴民が兇暴行爲中の同駐在所事務室に向け突進中これより先き暴民の駐在所襲擊を感知して極度に警戒してゐた淺野は當時松竹部長が變裝して逃入つて來たので早くも暴民が自宅に押寄せ危難が急迫したものと早合點しこれを防衛するため壞方自分が護身用に所持して居たブローニング八連發の拳銃を松竹部長の方に向け二發續け樣に發射したところ(本件は目下嚴重取調べ中である)不幸にも松竹部長にその一彈が命中し同人左肺部の部分から肺を貫通し右背肩胛骨と脊髓の間に彈丸が止まつてゐた程の重傷を與へその場に打倒れたので直に咸興道立病院に收容加療中であるが相當重態である(咸興)

咸鏡南道

城川江改修工事起工式
總工費四百三十二萬圓 三ケ年の繼續工事

咸南治水事務所では二十二日午前十時半から咸興府外州西面西上里の城川江河原に關係官民百數十名を招待城川江改修工事起工式を擧行した。同工事は

▲總工費四百三十二萬圓▲工事期間昭和六年度より八年度に至る三ケ年▲改修區域咸州郡上岐川面五老里より河口に至る約六里▲築堤總延長六十粁▲築堤總土量四百九十五萬立方米▲改修河幅四百五十米乃至五百五十米▲堤防斷面、馬踏巾五米五川表法句配二割、川裏法句配二割乃至二割五分▲護岸延長三萬三千米▲水制延長五十箇所六千米▲用排水門十二箇所▲京新成橋工事、鋼桁鐵筋混凝土造長五百五十米、有効幅員五米

の大工事で近年しばく水害に災されたる咸興平野に絶對の安堵を與ふると同時に附近幾多の窮民を救濟すべき工事である。當日總督の告辭左の如し(咸興)

總督告辭

茲に城川江改修工事の起工式を擧行するに當り一言告ぐる所あらんとす

抑城川江下流部は所謂咸興平野を展開しその面積一萬七千町步に亘るも河川の氾濫甚だしきが爲その被害莫大なるのみならず平野一般の農法組織にしてこれが改良を期し難きものあり然るに本江改修の工成るの日においては從來頻々として襲來したる洪水の脅威を免れ安んじて生業に從ひ得るが故に農耕の改善亦期し得べきものあるべく地方の開發上資する所多大なるべきを信ず是を以て昭和六年度以降三箇年の繼續事業として本江改修工事を施工せしむることゝしたり經濟界の不況深刻にして地方の疲弊甚だしからんとするの時により本事業の實施は地方民救濟に資する所大なるものあるべし由來この種工事の施行は關係官民の協援に俟つ所多きを以て常に該官民克く工事施行の趣旨を體しこれが完成の功を收むるに於て遺憾なきを期すべし

昭和六年十月二十二日

鯨の初漁

東海岸方面では今年春季にさつぱり鯨が捕獲されぬので秋季の迴游を期待してゐたが去る十八日元山灣外黃龍端の岩中漁場の大敷網に約千貫位の鯨と江原道通川郡踏鏡面の白才原漁場の大敷網に八百貫位の鯨が一頭捕獲されたこれが今秋の初獵であると(元山)

聯合養鷄品評會
けふから元山で開催

元山安邊德源一府二郡聯合養鷄品評會は二十四日から二十六日まで三日間元山において開催さるゝが會場は仲町公會堂にて會長には國井移出牛檢疫所長が當り二十五日まで審查を終了し二十六日午前十一時から褒賞授與式を擧行する由である なほ出品數は養鷄六十點飼料五十點參考品十點及び養鷄に因める器具二十六點同自由品百十點同雛品七十四點等で開會中には秋水知事甘庶內務部長等も參觀する筈(元山)

元山尚武會 武道大會

元山尚武會では例年により安邊以北咸南以南の各郡選手及び尚武會の選手を招き第八回咸南武道大會を來月三日明治節當日開催すべく目下準備中(元山)

元山の消防練習

元山署では來る二十六日午前八時から府內聯合で秋季消防演習を擧行するが當日は午前八時の警鐘を合圖に驛前廣場に集合し器具機械の點檢服裝檢查操法放水練習があり終つて寅火祭を擧行する筈である(元山)

双頭の蝮

本月四日咸南安邊郡の名刹釋王寺の松林で草刈の村人韓仁國に發見捕獲されたのは稀代の怪物双頭の蝮である(咸興)

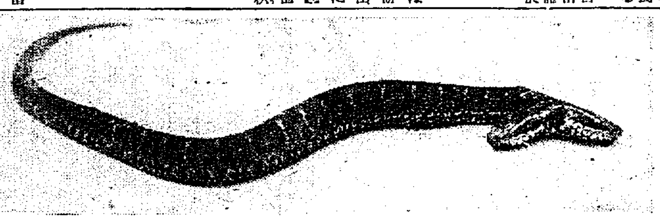

全羅南道

羅州へは廿五日
演習の兵隊さん來る

待ちに待つた第二十師團機動演習のため出動の兵隊さんは全南羅州へは咸平方面から二十五日午後三時到着羅州邑內に三百八十名榮山浦市內に百八十名宿營二十六日は滯在休養二十七日早朝出發光州方面へ進發するが市民並に各當局面事務所員等はこれが歡迎に盡瘁なきやう準備してゐる(羅州)

堆肥品評會 優勝旗は遊山里へ

全南羅州郡農會では郡內農民を督勵し本年九月末以來農事的堆肥を獎勵しつゝあつたが十月十日より二十一日まで郡農會長吳光殿氏以下技手等の審查あり又道農務課長等の視察も了へ愈々左記八ケ面は成績良好と認められ一等から三等まで表彰するに決し一等部落遊山里へは優勝旗を授くることゝなつた表彰式日は未定である(羅州)

▲老安面遊山里四九五點▲羅州面松村里四八九點▲榮山面大基里四八五點以上入賞以下成績良好

▲鳳凰面鶴里四八〇點▲三道面新湖里四七五點▲平洞面池山里四六五點▲老安面錦洞里四六〇點▲文平面玉堂里四五五點▲多侍面加佳里四四五點▲多侍面永洞里二七三點

咸鏡北道

支那側から慰藉料を出す
會寧對岸に於ける射殺事件解決

本年九月二十七日會寧郡雲頭對岸において支那紐私隊員が無謀にも朝鮮人金星永を射殺した事件に就てはその後咸鏡北道警察部及び會寧警察署において支那側に對し嚴重抗議中のところ支那側は調查その他に藉口して解決を長引かしめてゐたがこの程に至り籌備所長から右被害者遺族に對し慰藉料として金四百二十五圓を提供し、かつ加害者に對しても嚴重なる處分を下した旨追つて報告すべき旨回答し來り、遺族もこれに應諾したので我が當局も支那側の誠意を認め同事件は一應解決することとなつたが、この種の事件に對し支那側が遺族に對し慰藉料を提供すると言ふ樣な態度に出たのは珍らしい事とされてゐる(羅南)

明神式で差支へなし
清津神社の鳥居問題

清津神社に寄進の鳥居の樣式造式問題で府尹と神官と意見の衝突を來してゐたが、草野神官は今回自ら京城に乘り込み朝鮮神職會會長阿知和朝鮮神宮々司に相談したところ德山氏寄進の設計なる明神式(へさきに春日式と報ぜるもの)にても一向差支へなし、清津神社の社殿の造營ぶりは全く京城神社と同樣なるが、京城のは皆明神式の鳥居で、唯一つ神明式(伊勢式)のがあるがこれが却つてこの京城のには逆式だから近く改造すると說明あり、草野神官は大に我意を得たりとて早々歸清した、一方寄進者の德山兵吉氏は製造工場たる居の道市に數日前から出掛けて改造の采配を揮つてゐるので、そこにあてゝ元のまゝで差支なしと知らせるやら大騷ぎをして居るが造式證明の木原商面府尹がまた數日前より東京に出張中、サテいよく のおさまりドウ相成るか興味ある觀物である(清津)

魚油仕込み資金 貸出しと回收の狀況

咸鏡北道における魚油仕込み資金の貸出額は水產組合を經由して總額二十三萬圓に達し、何れも作業終了と共に返濟すべき約束のところすでに償還されたる額は十二萬圓にして未償還額たる十一萬圓を存する譯であり、右は例の補給金問題と關連し、はじめ道としては三十五錢宛の割りにて起償認可を申請したところ本府からはその半額の十七錢とすべく一般に周知方取計らへとの通知があつたので、道はこれに基づいて當業者にこの旨周知せしめては居るものゝ右補給金は未だに本府から交附されてゐるので、この補給金の交付のあらざる限り十一萬圓の未償還貸出金の回收は困難であらうと見られてゐる(羅南)

頻々たる漁船の行方不明
赤露の監視船に拿捕されるの?

咸北より沿海州方面への出漁々船が頻々行方不明を訴へられつゝあるがこゝに本月十日清津港を出帆せる漁船六隻のうち三隻が去る十六日より西水羅以北の河上にて行方を見失つた六隻とも獨津金在元田延寬兩名の持船で浦鹽方面出漁中時化にあひ、三隻だけは西水羅まで避難し得たが他の三隻嘉來丸德壽丸(五號、六號)が行方不明と成つたものである、デッキリ赤露監視船に拿捕されたものと推測される、乘組員の安否が氣遣はれて居る、何んしろ國際公法の領海は三浬以內といふに赤露だけは十浬と勝手はキメてゐるので始末に了へず、一旦拿捕されたとなると交涉は外交關係に移り道當局としても全くてこずつてゐる(清津)

輸城川の改修工事 敷地買收決定

窮民救濟事業として實施中の輸城川改修工事敷地買收は羅城面內において四九六七七六坪この價格一萬六千七百二十圓九十四錢吉岩面內において六九四一一八坪この價格一萬八千七百九十圓四十二錢にこの程決定を見た(羅南)

鐵道工事入札

惠山線第三工區吉州、城德間十キロの鐵道敷設工事入札は二十一日午前十時から清津鐵道出張所にて行つたが三五名の指名入札で、開札の結果三十二萬四千圓で三木合資が落札した、三木組は圖們東部線第七工區を落札して該工事を終ましたばかりのところ又この落札あり二番札とは二萬圓かの開きがあり同業者を驚かせた(清津)

崖崩れで工夫の奇禍 一名即死一名重傷

圖們東部線鐵道工事穩城郡美浦洞水門洞におけるトンネル掘鑿工事に從事中の松本組配下南原組人夫宮□□(二〇)李□□(二〇)の兩人は砂利運搬の爲め軌車操縱中十九日午前八時頃高さ三尺餘りの所から崩壞個所落下し來た岩石の下敷きとなり宮は無慘にも即死し李は治療三週間の重傷を負ふた(羅南)

平安北道

齋藤前總督 退官の挨拶

齋藤子爵夫妻は二十二日午前七時發列車で來新義州に直に出迎への石川知事、石黑典獄、佐々木、白石、陣內三部長、堂本稅關長、木村府尹、立川法院長、田中鮮銀支店長、その他來新中の各郡守等に一々丁寧に退官の挨拶を述べ少憩後鐵道ホテルに入り出迎への人々と共に記念撮影をなし同六時二十七分發列車で南行したが子爵は語る『まだ健康も立つから今後も時々渡鮮し役立つ間は朝鮮のために働きたいと思ふ』と語つた(新義州)

飛行隊員通過歸隊

滿洲に出動中の平壤飛行隊員中將校三名下士卒六十二名は二十三日朝新義州驛通過歸隊したが廿四日も引續き將校一名下士卒二十名歸還の途通過する(新義州)

一件書類送局 平北龍川

小作人組合の青年老年兩派の爭ひは周知の如くであるが先ごろ青年派は老年派に對する龍岩浦署の措置が不公平であるとて組合員洪永龍ほか一名は七月中旬組合長黃鳳河氏らを業務橫領および强盜罪として龍岩浦署に告訴したので同署は關係者を召喚取調べ中であつたが組合長ほか十六名の一件書類のみを二十一日新義州檢事局に送つた(新義州)

告發して起訴さる
元郡廳員の蛇蝎

平北昌城郡守楊景植氏に對する元同郡廳員張宗彬の告發事件は急轉直下し告發人たる張が二十一日公私文書僞造行使および誣告罪として起訴さるゝに至つた即ち問題の薪代二十餘圓も同人が支出決議書を勝手に僞造し騙取しその疑惑を恐れて後日右の代金を臨務主任に渡した如く裝つたものでその他公私文書を僞造して自己の俸給を期日前に受取つたことも判り楊郡守に對する疑惑も一掃された(新義州)

江原道

警察署長會議
廿一日から開催さる

江原道警察署長會議は二十一日から三日間道廳會議室において開催されるが、同席上における李知事の訓辭並に指示事項は左の通り(春川)

李知事訓示

茲に各位と會同し親しく警察事務に付當面の狀況を聽取すると共に所懷の一端を陳ぶるの機會を得たるは本官の最も欣幸とする所なり

本夏鮮內鮮支人間における不祥事件の勃發を見るに至りたるは甚だ遺憾なりしも各位は克くこれが善後の措置を過らず適正事に處し治安の確保に遺憾なきを得たるは深く各位の周到なる用意と熱誠職に盡せるの結果にして深くその勞を多とす惟ふに警察の事たる一般民衆の生命財產を確保しその業に安んぜしむるに在るを以て其局に當る者は常に公正なる態度と親切なる心情を持し而も因習に泥まず積弊に因はれず毅然として非違を匡正し善良を庇護すべきは勿論警察の本義に拘へ專ら危害の未然防止に全力を致し事の發生に方りては機に臨み變に應じ萬遺漏なく善處するの覺悟を要す

輓近人文の發達に伴ひ警察事務益複雜多岐に亘りつゝあるも警察要員之に伴ひ難き實情にして各自の負擔益重を加へ職を之に奉ずる者の勞苦は寔に推察に難からずと雖も猶は一層精勵努力以て部下と共に益々奉公の誠を致し遺憾なきを期すべく凡そ職を公に奉ずる者は身を持する廉潔公明言を愼み其の行を正しくし苟も官紀を弛緩し威信を失墜せしむるが如きことなきを要し又事務を處するに當りては克く倫理を盡し世相に立脚し周到綿密の注意を加ふると共に與論の趨向を省とし以て能率增進を期し誠實不欺の信義を確守して民衆の信賴を得ることに努むべし

道內民心を通觀するに表面穩靜を持續し居れりと雖も思想運動は逐年深刻尖銳化し一方地方制度の改正に伴ふ政治運動亦旺盛ならむとし今や各種思想錯綜し頗る大なる時期に直面せり殊に財界の不況は依然として去らず穀價の暴落に依る農村の窮狀又甚だしきものありて中には自暴自棄時に多衆を驅りて不穩行動に出でんとし不良徒輩はこの機に乘じ主義宣傳に努めその勢力の擴大化を圖らむとする情況にありて洵に深憂に堪へざるなり當局茲に鑑みるところあり急に窮災民並貧窮民救濟の事業を起し專に相當の好果を齎らせるものあるを信ず各位克くこの趣旨を體し常に民意の趨向と窮民の生活安定に意を致し之を善導すると共に苟も不軌を策謀する者に對しては假借する處なく斷乎としてその非違を糺彈する等遺憾なきを期すべし

犯罪の豫防及檢擧の成績は漸次良好の域に進みつゝあるも世相の變遷に伴ひ財界の不況は昨夏の災害と相俟ち犯罪增發の傾向にあり各位克く犯罪頻發の原因等を考究し部下を督勵しこれが豫防搜查に格段の努力を拂ふと共に既發の犯罪は悉くこれを檢擧するの概を以て臨み民衆をして其堵に安んぜしめらるべく

尚現下の狀勢に鑑み單に治安の維持に止らず併せて地方經濟の發展文化の促進に思を致し助長行政の援助に力め以て民衆の安寧福祉の增進に寄與すべし

衛生狀態は逐年向上の道程にありと雖尚施設改善を要する事項亦尠しとせず殊に常在傳染病の如き近時益々猖獗を極め毎年多數の患者發生し其の數各道を通じ第三位にあるの實狀に徵し今一層豫防制遏に努力を要するものあり各位は常に絶へざる研究と新なる意氣を以て地方衛生の刷新に一段の工夫を凝らし病毒の絶滅を期すると共に又克く郡面當局と協調し各地方の實情に適合する衛生施設を促進し兩々相俟つて國民保健の完璧を期すべし

指示事項

一、監督の勵行と實務の適正
二、敎養訓練
三、武道の練習
四、品位の保持と私生活の充實
五、公文書取扱
六、警察官の銃器取扱
七、署內例規の制定
八、戶口調查の勵行
九、經濟事務の的確
一〇、武德會獎金納入の勵行
一一、特殊現金の取扱
一二、警察共濟組合事務
一三、砲火藥類取締
一四、引火質物取締
一五、寄附金募集取締
一六、興行取締
一七、行政檢束
一八、消防組員の敎養訓練
一九、山火その他森林被害防止
二〇、度量衡取締
二一、自動車の取締
二二、荷車取締
二三、犯罪の豫防
二四、犯罪搜查規程の運用に就て
二五、被害者及關係者の取扱
二六、警察手紋の實施
二七、犯罪即決
二八、刑余者の保護
二九、痘瘡豫防
三〇、公醫の指導
三一、衛生模範部落の設置
三二、墓地取締
三三、急性傳染病豫防
三四、衛生關係諸般經理

慶尚南道

沿岸貿易 埋立埠頭
使用料が高い

釜山府營事業として竣功した北濱沿岸貿易の埋立埠頭は最近本府より使用認可の指令があり沿岸航路船の荷役と旅客の乘降に便宜をはかることゝなつたが府では同埠頭の能率を增進する點と管理の點においてこれを釜山海運業組合に貸付するを便宜とし專ら內交涉をすゝめつゝあつたが府の使用條令によれば埋立面積三千五百坪より一千五百坪の道路敷坪を控除する殘餘は一坪當り月一圓の使用料と上屋二百五十坪は同一圓五十錢の料金を徵收せんとする豫定である爲め昨今の財界不振と沿岸貿易の荷役が極度に不況の折柄この如き高率の使用料は到底海運業者の堪ゆる處でなく目下同組合と府との間に殆んど行惱みの狀態と化してゐる、府の使用條例は昨今の物價下落の時期に際して少くとも高率たるを免れぬので使用料金の規定を改訂せねばなるまいと見られてゐる(釜山)

渡津橋設計變更陳情

釜山府營牧の島間に架設される渡津橋工事について工事設計の變更を提唱する漁業者側を代表して釜山漁組理事香椎政次氏及び慶南漁組聯合會の相澤理事長は廿二日正午過ぎ釜山府廳に大島府尹を訪問し設計變更の必要と漁業船舶の通航に關して陳情する處があつた

鎭海聯合體育競技大會

鎭海要港部、防備隊、驅逐隊の職員聯合體育競技大會を廿一日午前八時半より海軍グラウンドにおいて加藤驅逐隊司令委員長として施行された競技種目二十二種中にも記念障碍往復十數町の山道を十分五秒で防備隊大畑一等水兵が一着、十分十秒驅逐隊島部一等水兵が二着であつた競技終つて加藤委員長の講評あり同十一時半盛會裡に散會した(鎭海)

黄海道

森林品評會と各郡の林相展望

黄海道東部六郡聯合の森林品評會は廿二日から南川において開催されてゐるが參加六郡の森林概要は左の如くである（南川）

平山郡

平山郡の土地總面積は十三萬四千八百六十一町歩內林野面積は九萬三百八十七町餘歩であるが內成林地は二萬一千五百八十町歩、幼齡林地四萬二千四十町歩要補植地一萬二千三百二十五町歩要新植地一萬八百二十九町歩除地三千六百一町歩で全土地の六七%を占めてゐる苗圃數は二十五ケ所生産苗數は二百八十九萬六千五百餘本林産物としては用材二千百尺〆薪炭材二萬三千二百十〆尺價格四千三百六十七圓その他を合し十五萬三千五百六十七圓餘の總額を有してゐる

金川郡

金川郡の土地總面積は九萬六千七百四十五町餘歩で內林野面積は六萬二千五百七十町歩である、この內成林地は九千三百八十六町歩人工造林地は七千五百八町歩、天然造林地二萬六千九百五町歩、要補植地一萬三千七百六十五町歩、要新植地三千百二十九町歩、除地一千八百七十七町歩で苗圃數は二十八ケ所これが生産苗數は百二十三萬五千二百本また林産物は用材千二百尺〆薪炭材十三萬八千九百十二尺〆を有しその他の副産物を加へ價格は十四萬七千六百六十一圓に相當し郡造林計畫は昭和四年度以降五ケ年計畫を樹て毎年百五十萬乃至百七十四萬本を植栽してゐる

谷山郡

谷山郡の土地總面積は十八萬七千十二町歩で內林野面積は十五萬七千九百六十九町歩で總面積の八四%を占めてゐるこの內成林地は五萬五千八百八十町歩幼齡林地は七萬五千五百七十町歩要補植地は二千六百三十町歩要新植地は二萬二千三百四十九町歩除地千六百三十八町歩となつてゐるしかして苗圃數は三十三ケ所面積三百九十四町九反歩又人工造林では百七十二町歩天然造林は二百十八町歩である又林産物では用材五千五百四十三尺〆薪炭材十三萬五千九百三十三尺〆その他を併せこの總價格は卅七萬九千二百七十二圓となつてゐる

遂安郡

遂安郡の土地總面積は十二萬九千二百八十五町歩で內林野面積は九萬一千四百八十五町歩を占めてゐるが內成林地は二千九十二町歩人工造林地は三萬九千三百九十二町歩要補植稚樹地は二萬六千三百十町歩無立木地は一萬七千三十町歩で苗圃數は三十六ケ所面積一萬三千二百三十一坪を有し生産成苗數は六十九萬二千本又造林新植面積は五百四十九町歩新植木數は七十三萬八千四百餘本補植木數十六萬五千五百本であるが用材では四千七百二十八尺〆薪炭材は三十九萬六千二百三十五尺〆を有し遂安渠では年産一千石を上げてゐるがその他を合しこの總額は二十八萬五千八百餘圓に相當してゐる

新溪郡

新溪郡の土地總面積は八萬一千二百七十四町で內林野面積は四萬九千六百五十七町歩であるがその內成林地は三千七百五十二町歩人工造林地は四千六百十八町歩天然造林地は三萬九千九百七十一町歩要補植地は九千七百六十四町歩無立木地は五百五十二町歩である苗圃は郡內四ケ所で面積は十二平方米突七四八で生産成苗本數は八十四萬九千餘本である林産物としては用材一千四百七十尺〆薪炭材二萬六千七百尺〆其他を併せ此總價格は八萬三千七百六十一圓である

瑞興郡

瑞興郡の林野總面積は六萬二千町歩にして全面積の七割五分を占め內成林地は一萬九千町歩で全林野面積の二割五分に過ぎぬしかして人工造林地は一萬二千町歩天然造林地は四萬町歩でなほ一萬二千町歩の要造林地を有し昭和四年度より造林五ケ年計畫を樹て樹苗の自給自足を期し着々實行され年約二百五十萬本九百町歩の人工造林を斷行し一方天然生稚樹の撫育補植に稚樹保育に全力を傾注し來りたるため近時著しく林相を改めつゝある即ち片倉新幕林業部、朝鮮興業出張所並に東拓等の大面積を有する經營者が多額の資を投じ郡內各所に人工或は天然による美林を造成し率先一般に範を示すので其の影響する所頗る甚大なものがある殊にカラマツ人工造林の如きは素質的に生育において內地林業に優るとも決して劣る所はないた林産物では用材八千尺〆薪炭材百五十萬貫木炭二十二萬貫樹實八百石其他副産物を併せ總價格約七十萬圓に相當するものであるしかして現在郡並に森林組合において特に施設しつゝある主要事項は一、樹苗樹芽保育二、集中的造林督勵三、林野保護調査四、樹苗自給自足等である

片倉殖産　新幕林業部

本邦蠶絲界の王者片倉組は夙に朝鮮産業界に貢獻する所頗る他方面であるがその事業の一部たる林業においては明治四十四年朝鮮森林令發布同施行規則の實施せらるゝや會長自ら率先して貸付國家の施設に順應し率先して貸付造林事業の經營に着手し大正十年一月その經營組織を變更し新たに片倉殖産株式會社を設立し朝鮮における農林事業を繼承せしめたるものにして本社を長野縣諏訪郡川岸村に置き各事業地に支店又は出張所を設け現在經營林野總面積は一萬五千二百二十餘町歩內黄海道瑞興郡新幕出張所管轄の經營林野は七千百餘町歩で大正八年の新設である又この造林地域を三區に分ち各派出所に一人宛の駐在監視員を駐在せしめまた樞要部落毎に十名宛の看守五十二名を囑託して林地の保護を圖り地元民との關係を緊密にし以て事業の圓滑なる遂行に努めてゐる、昭和四年更にこの方針の徹底を期する爲め片倉森林保護會を設立し以て相互扶助の精神に則り各種必要なる施設を行ふことゝしてゐる、また苗圃は大正八年新幕に三町五反歩を經營し專ら植栽樹苗の自給自足を圖り單獨アカシヤから松赤松等を養生し昭和四年度植栽略完了に近づきたるを以て現在はこれを中止してゐる又造林においては受貸付當時天然稚樹保育により成林し得る區域二割、天然生稚樹を保育し補植成林せしめ得る區域四割五分、火田及び根採取跡地二割五分外除地一割の狀態であつたが鋭意天然生稚樹の保育に努むると共に未立木地に對しては大正十年以來植栽を開始し爾來毎年約五十萬本の山植を行ひし結果植栽事業は將に完了を告げんとしてゐる尚本年度までの植栽樹種は赤松カラ松その他雜木總計四百八十七萬七千四百餘本に及んでゐる、然して現在の林相は天然樹にありては樺櫟柏アベマキを主とし平均樹齡十二年の闊葉樹大部分を占め將に利用期に入らんとしてゐる又人工林にありては適所に成林地を形成しその尤も成績良好なるカラ松林にありては大正十一年度に植栽し昭和三年に枝打を行ひたるもの現在平均樹高二十七尺胸高直徑三寸に達し幼齡期における成長旺盛なるカラ松とはいへその成長の速かなること眞に驚くべきものがあるこの理想は直ちに一般に影響し本樹の植栽を行ふ者逐次增加の傾向ありまた當地方における最もつとも適樹であること一般に肯定出來るのである、なほ計畫としては將來集約的造林方法を講ずると共に一方闊葉樹は十五ケ年輪伐による薪炭林作業として闊葉作すべくまた赤松カラ松等の針葉樹は森林位立となし用材林たらしむるの計畫である斯くて瑞興郡における會社經營林野は年數未だ新しといへども指揮經營殆んど綠化の理想に到達しその成林地帶を留見する時吾人は朝鮮産業上實心の價を禁ずる能はざるものがある

滿洲

支那側に鮮青年釋放運動

間島各地朝鮮人民會長等　局子街に參集して

間島沿線における日支時局に刺激された間島地方の鮮人民會では從來にも增して支那側の壓迫急なるべきを豫測し居て收穫時を目前に控えて多數（一千百七十六名）の鮮青年が共匪の名目によつて支那側監獄に呻吟してゐる關係上本年の收穫も頗る憂慮なしとて種々協議を重ねてゐたが一面經濟的更生方策に就いては着手の目標もつきさうになつたのでこの上は支那側當局によつて拘束されてゐる無辜の良民を救出せねばならぬとの議に一決し目下間島各地方を代表する各朝鮮人民會長等は局子街に集り支那側官憲に對し頻りと鮮青年の釋放運動を行つてゐるが今のところ飽くまで拘政府の復活し來ると信じてゐる局子街の支那側官憲ではこれ等の運動に對し容易に耳を藉す事すら好まぬ模樣である。

（寫眞は目下局子街で猛烈な釋放運動をなしつゝある各地朝鮮人民會長）

自治促進派追從

釋放の請願書提出

別項日本側の諮議機關たる間琿各地の朝鮮人民會長等が秋納則を[illegible]に於て目下支那側監獄に呻吟中の同胞青年救出運動開始の協議を本月三日以來進めつゝあるを耳にした自治促進派（支那側の指導下にある朝鮮人團體）では平素朝鮮人民會解消を目的としてゐるがこの際同胞青年の救出に就いては先づ自分等の方が優先權を持たねば將來民衆を味方にして朝鮮人民會を解消することが出來ぬに一決したものゝ如く朝鮮人民會代表者の局子街參集に先つて去る十三日に自治促進會長張瑞鳳副會長全盛鎬等に地方側有志として金鎭一、崔海明、韓興基、李昌昌、金熙一等連名の下に朝鮮青年釋放方の請願書を認め市政處長張書翰、鎭守使吉興中將、延吉高等法院長、延吉第二櫃祭處長等に提出した結果支那がわでも平穩の行惡り上からも自治派の面目を立てさせようとの下心から微罪の者二十一名だけを去る十四日午後一時半頃釋放した（間島）

安東招魂祭

安東鎭江山表忠碑に對する秋季招魂祭は廿三日午前十時より擧式

守備兵の派遣を嘆願　商務總會から

安奉線通過商務總會では今回馬賊の跋扈甚だしく住民が不安に陥つてゐるので連山關守備第四大隊に守備兵の派遣を嘆願して來たので同隊では直ちに同地方面警備にこれが警備に當らしむることゝし小銃五挺彈藥五十三發擧銃二挺彈丸十九發を下げ渡した（安東縣）

京畿道

仁川沿岸貿易地帶の擴張

築港から月尾島驛前を埋立　實現せば面目一新

仁川沿岸貿易地帶の擴張は仁川の發展上緊急問題として商工會議所は勿論府當局においてもこれが實現を期すべく松島府尹は目下その實現に奔走中で近く實現の運びとなる模樣であるがその計畫としては築港から月尾島驛町の船溜りにかけ約一萬坪の埋立を行ひそれに倉庫も建設して黄海道または忠南等の各沿岸から集中する貨物を容易に收容出來る方法を講ずるものゝ如くである從つてこれが實現の曉は獨り沿岸貿易の發展のみならず仁川は朝鮮唯一の貿易港としてその面目を一新するものと大に期待されてゐる（仁川）

工産物品評會入賞者　開城十五品

京畿道工産物品評會に開城からの出品物は總數九十三點であつたその內學校からの出品は二十二點であるが同品評會で當選したのは優等一、一等二、三等五、褒狀七である。その工産品および氏名は左の如くである（開城）▲優等松高織松高紡業場▲一等松遠紡業所酒造株式會社、一等靴下松高普業場▲二等勝家東鮮王篩水、二等松來校酒松來商店▲三等菓子（菓子）萬相大、三等松葉酒製業商酒造場、三等敷布少年刑務所、三等硝子細工業金燦益▲褒狀七名

仁榮會　廉賣會　けふから仁川公會堂で

仁榮會主催の秋季大廉賣會は愈々二十四日から向ふ四日間（自午前九時至午後九時）仁川公會堂で開かれるが、會場內には菊花の陳列もあり各參加店のモットー優秀商品のチープサービスと相まつて相當の盛況を豫想されてゐる（仁川）

古德普校落成

振威郡古德面普通學校はかねて水原鎭崎吉一氏の手により新築工事中であつたが今回豫定通り竣工したので二十五日開校の豫定である（平澤）

ハイカラ泥棒　獨逸人の處へ忍入る

仁川府龍里二三〇番吾相（二〇）は二十三日午前八時頃松坂町一五ドイツ人イシー、バウエム方に押入り時計その他の高價品を竊取せんとした處を仁川署の近井刑事に取押へられたが余罪ある見込で取調べ中（仁川）

平澤小學校學藝會

平澤小學校では二十四日正午から學藝發表會を開催する（平澤）

沙里院消防演習

沙里院消防組では二十二日午前九時鳳岩山麓において秋季演習を行ひ午後は各種の運動競技で競演を繰り最後に慰勞宴を張り大盛會を呈した（沙里院）

本佛寺大法要

沙里院の日蓮宗沙里院本佛寺では二十七八の兩日國柱會靜式音樂大法要を施行しなほ兩日とも都守京城司監外數氏の講演を催す筈（沙里院）

戸稅と朝鮮酒稅完納

大田郡本年度第二期分戸稅は調定額八千百八十七圓、同第三期分朝鮮酒稅は調定額八千百二十五圓七十あつたが二十日完納した第一期分家屋稅調定額四千百六圓は二十日現在約三割の收入で財務係員總出動徴收に全力をそゝいでゐる（大田）

子供二人生埋め

遊戲中に土が崩れて

鳥致院太峴西山の附近の濫采掘主相談所に二十二日午後二時頃河相珍といふ者が土取りに行つたところ土の下から救ひを求める聲に驚き部落民を呼び寄せ土をのけた所鳥致院里、金鐵錫の長女、金富山（ミ）の死體を發見しなほ掘り除けた所外に二人の子供の負傷者を發見したので應急手當の結果生命は取止めたがその者の話によると遊戲中突然土が崩壞し埋められたものであつた（鳥致院）

忠淸南道

校長會議へ　質疑と希望

十一月五日から道廳議會堂に開催の忠南學校長會議に對する諮問案『大道現下の狀勢に鑑み最後の教育思潮に照し本校經營を如何にすべきか』に對する答申書は夫々研究を重ね提出されたが更に大田郡各校より質疑又は希望事項として左の諸案が提出される（大田）

◇質疑事項

一、學籍簿用紙使用の件　九則普通學校長

◇希望事項

一、單級小學校遊具編成標準額を增加されたし　新灘津小學校長

二、單級小學校の教員を時に內地特殊小學校視察に出張せしめられたし　大田第一普通學校長

一、男教員に救急手當法、學校衞生等に關する講習を開かれたし　九則普通學校長

一、四年制度學校の學年延長の件　新灘津普通學校長

二、次席訓導優遇の件

一、實科教育費を今一層增額されたし　大田小學校長

二、從來開催されたる道教育會主催實科教育講習會に關き

◇協議事項

一、本道の習慣に照し冬季間に於ける體操指導を如何にすべきか

經濟講演會延期

四日夜大田小學校に開催の筈であつた大田實業協會主催の經濟講演會は講師殖銀檜野副氏の行務の都合で二十七日迄に延期（大田）

水利評議員會

新灘津水利組合にては二十三日午後一時より組合事務所にて評議員會を開催し左記事項を附議した（大田）

一、昭和六年度組合費賦課率決定の件

音樂と書道大會

江景邑會主催で音樂書道大會を江景劇場において二十二日午後六時半から開催したが非常な盛況を呈した（江景）

勅語奉讀式

朝鮮における教育勅語下賜の記念日たる二十四日大田小學校では午前九時講堂にて勅語奉讀式を擧行し十時より校庭にて小運動會を開催して授業を休み午後は五年生以上の各種競技を行ふ事に決した（大田）

修養團講習

二十一日修養團では天安高野山の境內で家庭改良婦人一日講習を行つた主催者側の熱心な勸誘に天安の婦人八十名參加、成歡からも集り盛會であつた（天安）

衞生施設視察

道衞生課長神谷徹氏は大田の傳染病蔓延に鑑み衞生施設狀態を視察し傳染病の豫防計畫を樹立すべく二十二日來田直に視察をなし二十三日は小學校、女學校、中學校更に二十四日は第一第二兩普通學校にて衞生講話をなした（大田）

平安南道

民風改善の實行

平南道では昨年道知事から出された民風改善の諭告に基づき、左の如き方法によりこれを實行することとなつた（平壤）

一、郡廳內朝鮮人職員は小使給仕に至るまで會議室に集めて民風改善の趣意に關し訓示をなすこと

二、府內各官公署、學校、敎會、工場、會社等において同樣趣旨徹底訓示をなさしむること

三、町里洞各長會員を開催し同趣意徹底を期せしむること

四、趣意書配布には府內各學校生徒をしてこれに當らしむること尚一般には財務課現任制食員をして各戸の目につき易い壁等に貼らしめること

五、民風改善實行組合を獎勵して每年一回實蹟調査等をなし優良團體に對しては之を表彰すること（但し本年度豫算より行ふ）

控訴して反つて重罪

火田民の森林違反

平安南道寧遠郡大興面黑水里の火田民李保俊（三〇）同盧周淳（三〇）の兩名に關る森林令違反事件は第一審において懲役六ケ月の判決を與へられたのを不服として控訴したが廿二日平壤覆審法院で監村裁判長から最も懲重より重い一年の求刑通り判決があつた森林保護策上の一現役であるとみられてゐる（平壤）

道幹部出動　秋耕の奬勵

平安南道では秋耕奬勵のため本月下旬から十一月中旬まで左の如く道幹部總出動で郡へ出張これが奬勵をなすこととなつた（平壤）▲藤原知事大同、中和兩郡▲佐々木財務部長順川、江西兩郡▲柳參與官江東、成川、陽德各郡▲北條農務課長平原、安州兩郡▲堀主事順川、价川兩郡▲渡邊技師孟山、德川、寧遠各郡

合財袋

◇…十月十五日現在平壤組合銀行の貸出殘高は、預金 定期預金三、八四九、〇一六圓、當座預金一、三〇三、一二八、特別當座預金一、六三三、〇二、諸預金一、七七九、一〇八、合計八、五六四、二五三、貸出 貸附金六五、五一一、二五當座貸越四〇二、三〇八、割引手形一、二四八、七三四、荷爲替手形一六、六一五合計八、二七八、七八二金銀在高、金額二六一、八七二

◇…孟山郡封仁面松南、淸水、東拓平壤支店貸出金は千九百二十萬九千二百九十一圓であるまた殖銀平壤支店勸業貸出金は六百二十四萬千二百八十二圓、

新倉の三里における製紙は極めて良質であり又販路も廣いので同地方民は之れが大量生産をなし農家の不況を打開すべく道の補助を得て製紙工場を設置せんと計畫中

地方人事

▲佐々木與太郎氏（元東亞勸業公司重役）二十二日朝釜山へ

▲本多郡六博士　同上東萊溫泉へ

▲上杉古太郎氏（釜山府會議員）廿二日朝內地より歸釜

▲吉田清氏（三井物産釜山出張所主任）廿二日朝釜山へ

▲米內鎭海要港部司令官　將官會議出席の爲め廿二日東上

▲清水武和氏（本府技師）二十二日太郎へ

▲戸谷正路氏（慶北警務課長）管內出張中の處二十二日歸任

▲平岩氏眞氏（大田郡財務主任）歸省中の處廿二日歸任

▲木村泰鑑氏（建築士）大田に轉住市內各方面並に本社大田支局來訪

▲鷲尾司能衞氏（大田第二普校長）廿三日京城へ

▲加藤房次郎氏（新灘津普通學校長）同上

▲中村尙久氏（大田法院支院檢事）廿四日より特急列車にて着任

▲松井説雄氏（道立春川醫院長）醫學研究のため十一月一日出發歐米へ來年八月歸任の筈

▲從永在氏（道立咸興醫院外科醫官）廿二日新任挨拶の爲め支局來訪

▲三好陽氏（清津府財務主任）今回退官して魚油肥販賣株式會社支配人として入社

▲横堀工學博士　二十一日淸津通過土窟洞の朱山金山視察に向ふ

▲齋藤子爵夫妻　廿二日平壤着鐵道ホテルへ

▲齋藤平南地方課長　江西、龍岡兩郡へ出張中の處廿二日歸任

愛人？

アチラではこんなことが流行るんださうです（フォト・テイツク）より

病氣の相談（痔疾の斷へ合な數週）

痔患者に必要な攝生法をお教へ下さい（朝鮮 山本生）

答　先づ第一に患部を冷さぬことです、それから便通を整へ飲食を規則正しく腸胃を傷めない樣心掛けること、第二には刺戟性の食物や酒を避け、次には過激な運動や、馬、自轉車等に乘らぬ事、常に入浴して患部を清潔に保ち、身體を…治療が遅れると何ゆる事もなきことにもなりません。

痔の手輕な家庭療法をお尋ねします。（大阪 稲原一夫）

答　痔疾の治療法も最近醫科學の發達に伴つて非常な進步が促されて居ります。特は手安靜に、惰的行爲を慎むことです。

痔の外科的に方法のなかつた症狀も今では藥物によつて完全な治療し得るに至りました。元來外科手術には結紮、截切、切除、注射と四方法ありますがいづれも刀を執る醫者の技術によつて患者の生命が左右されます、殊にその苦痛は想像以上の極致です。しかも技術を要する場合は奈何……藥物療法は安全簡易ですが、速效にして敢に痛根を絕つ良藥が稀です。多くは一時糊塗する程度で眞に痔疾を治す力はありません、唯一つ「小松ぢの藥」が存在して根本治療を目的とし、振はざる藥物界に、隠乎として異彩の紅を吐いて居ります。

當然治るべきを治さないでゐる★★　大多數の痔疾患者

最も注意を要する藥の選擇

現代の醫學では如何ともし難い不治の病と言はれる肺結核でさへも、第一期の裡に適當の手當を講ずれば約八割までは全快すると言はれてゐる。況や痔疾の如きは、之を初期に心附き、細心の注意を怠らなければ必ず全治するといふも決して過言ではない。しかるに何故に多くの患者が痔瘻などに冒されて命を奪はれるかといへば、治るべき時期をウカウカと取逃して治さないからである。病氣のなかには或る程度まで治療をおろそかにしても大して害のないものであるが、痔疾はたとへ症狀が輕微だからと言つて絕對に放任してはならない性質のものである。何故かと言へば放任すればその間症狀が急テンポで惡化し、遂には手術か死かへの危機に臨ばれることが分り切つてゐるからである。

然らばその治療の裡にどんな手當をすればよいかと言へば、それは到つて簡單である、第一に痔疾に罹る原因の百分の九十迄は便通のよくないことであるから、まづ便通を整へることである、第二には患部を冷さぬことである、第三には痔瘻の刺戟になることを避けることである、この三つの點をしつかりと心得てゐさへすれば痔疾は決して惡くなるものでないさうして後に痔瘻に應じた療法を行ふことである。

療法にはいろ〱あつて各々一長一短を免れないが一般人が家庭で治さうとするには外用藥を用ひるのが一番であらう、痔疾といへば必ず切られねばならぬもののやうに考へてゐる人もあるが、初期のものは病院でも注射か外用藥を用ひる場合が少くない、かうした簡單な手當で結構全治するものである、只それが手遅れとなると大手術をしてさへも再發とか惡化とかの怖しい結果になる譯なのである。

かういふ意味から考へて患者が外用藥を選ぶ場合にはまづその藥で一時的の緩和であるか、それとも鎭痛、止血、收斂、消毒、防腐の各作用及び新生肉芽を助長する作用をも併有した根本治療劑であるかを嚴格に検討する必要がある。

患者としての公平な立場から現在頒布されてゐる痔疾藥の裡代表的なものを選ぶなら、結局名稱や宣傳には關係なくやはり最も多く實驗され、最も信用あるものが選ばれる筈である。誰しも人體として實効の遅らぬものは選びたくないからである。痔疾藥としてかなり古い歴史を持つてゐる『小松ぢの藥』などが、時代を超越して不相變痔疾藥中第一の聲價を保持してゐるのはやはりかうした見地から考へて正しいと言へるだらう。因にこの藥は現在迄に既に幾十萬の人に實驗されてゐるので、効力の點はかなり安心していいものである。

小松ぢの藥

痔疾の根本になる油斷のならない痔核

◇斷じて放任しては駄目

痔核の症狀

痔核といふのは俗にいふ疣痔のことで、痔疾中約八割を占めるものです、これは肛門周圍にある靜脈叢といふ血管が鬱血した結果瘤狀に腫れ出したもので、かなり痛いものです、大きさは米粒位から鷄卵大のもの迄あります、發生する場所は肛門內外で內に發生したのが內痔核で、外部のものが外痔核です、始めは主として極めて小さく、別に苦痛を感じない程度ですが、知らぬ間に段々大きくなり肛門に異物感がするやうになり、觸つて見ると明かに小豆位になつてゐるものです。

痔の根底？

又痔核は排便の際や運動步行などの時に摩擦によつて破れ、夥しい出血を來して衰弱を來すことがあります、何にせよ、この痔核といふのが、痔瘻や脱肛や痔出血などといふ生命を脅かす痔疾の第一步であり、入口である譯ですから、よし、それがどんなに輕微なものであつても決して油斷がなりません、一時も放任せず正しい手當を急ぐ必要があるのです。家庭で治療する方には「小松ぢの藥」の如きものが最も適當でせう、簡單で、安全で多くの實驗例があるので、效果も確かでグングン効目を見せるのが誰にも判ります。

新刊紹介

▲痔疾患者の福音（新刊）

これは痔疾患者なら誰がよんでもキット何かの參考になる非常に有益な冊子である。たとへば病氣の說明にしても、痒い處に手の屆くやうに親切にしかも分りよく書かれてゐる。發病から末期には多くの患者の實驗記が集められ、生きた治療の指針と言ふべきものである。本紙名記入ハガキで發行所東京市日本橋區通油町玉置合名會社宛申込めば無代進呈される筈です。

獨得無比の強力消化藥　タカヂアスターゼ

高峰博士發見以來既に三十余年消化藥として益々治療界に聲價を高めつゝあるは本品の獨得無比の消化藥たることを雄辯に立證するものと云ふべし

1. 消化不良を防止す
2. 消化不良に因するすべての胃腸疾患に奏效す
3. 胃腸の消化機能を助成し榮養を增進す

（詳細說明書にあり御申越次第送呈す）

粉末、錠劑各種

東京・室町　三共株式會社　大阪・臺北・奉天

姙娠・產褥と　オリザニン

姙娠經過中に於て約その半數に見らるゝ姙婦嘔吐に對しオリザニンを與ふればよく之を消散せしめ、却て食慾亢進し便通亦佳良となり、產後の乳汁分泌亦良好にして生兒の發育頗る順調なりと云はる……

又姙娠及び產褥に屢々併發する脚氣症はオリザニンを用ふることにより迅速に治癒に就く、これオリザニンは脚氣病の原因療法劑たるを以てなり…………

（說明書御申越次第送呈す）

三共の藥品

粉末、錠劑、糖衣錠、液劑、注射用溶液の各種あり

東京・室町　三共株式會社

國立公園地帶を繞りて……(十三)
伯耆大山を中心に(下)

國際觀光局長　新井堯爾

(チ) 三朝温泉

三朝温泉はラヂウムの含有量の多い事で有名だが、旅館も完全に現代的設備を備へてゐる。

三朝川の清流あり、背後に綠深き裂嶺あり實に靜かなおちついた湯の町である。

(リ) 三德山(投入堂)

三佛寺の奥の院、投入堂は全くあんなけはしい岩壁の地にどんな方法で堂宇が建てられたのか、不思議な程である。投入堂に入るあたり何人に取つてもたしかに一つのアドヴエンチユアである。三佛寺はこの邊の人の信仰厚く四時參詣の空絶ないといふ。

(ヌ) 鳥取市附近

(一) 岩井温泉

岩井温泉の『湯かむり』もこの地獨自の奇習として面白い。自分達が見た時は地方の二人の青年が歌つてゐたが、湯の中で歌つて聞かせるのは珍しいし歌詞も揃つてゐるのであゝいふ習慣がおこつたのださうだが、岩井温泉も面白い所に宣傳材料をもつたものである

(二) 濱坂砂丘

鳥取市民の自慢?にする砂丘は時間の都合で唯自動車の上から瞥見したゞけだつたが、地質學上有名な所で地形、生物の分布狀態等の點から見て世界に類の無い所と聞いた。

(ホ) 浦富海岸

浦富海岸は山陰地方の海岸美を誇るもの、第一に指を屈しなければならない所だらう。

この邊りの海は奇岩、怪洞に富み老松多く文字通りの天然の雅趣である。太郎兵衛島、菜種島、經ケ島の發り山陰の松島と稱せられるが、近年その美は都士人の知る所となり夏期には多くの旅人がこゝに舟を浮かべて遊ぶといふ

結び

以上は實に限られた日程の裡に見て來た山陰のスケッチである。國立公園といふ以上、大山を中心として以上の名所風景を包含したものでなくてはならない。いふまでもなく山陰のツーリスト・ポイントは以上でつきるのではない。また一般に風景の美や面白さを文字で傳へることは困難であつて寧ろ『百聞は一見に如かず』といふ諺のあるゆゑんである。山陰の旅行記としては近代のものでは大町桂月が書いてゐるし、藤村が『山陰土產』といふ小品を書いてゐる

この地方は沿革から見ても須佐男命、大國主命の神代から德川の時代に到るまで數知れぬ傳說や史實に充ちてゐる。是等史實の研究や整理はこの地方の青年學徒の今後の開拓にまつ所多いだらう。

ツーリスト業に就て一言すれば山陰地方は交通機關の設備と組織的な宣傳とによつて今後多くの旅行者を誘致し得るだらう。

島根縣には觀光協會といふのがあるし鳥取にも同樣なオルガニゼイションがあつて倶に觀光地設備の改善と宣傳とに努めてゐるが、これは國立公園と不即不離の關係にあることは元より言を俟たない。最も詩的な表現で外國に日本を紹介して與れた故人ラフカヂオ・ハーンがこの地の自然を愛し、この地に住んでゐたことはツーリスト・ポイントとしての山陰地方の有望な未來を約束してゐる事と目すべきだらう。

スペインでは國中を五つの觀光地域にわけてツーリズムを組織してゐるが、もし我が國も幾つかの觀光地域に區別するとすれば山陰地方は一つのユニークな一地域を形成し、出雲大社と大山とがその中心となるだらう。(この項終り、次は小豆島)(寫眞は大山々頂劒ケ峰)

公民教育に就いて(下)

文部省普通學務局長　篠原英太郎

近代文化の著しい特徴は分化である。單に經濟上の生產方法としての分業のみでなく、あらゆる生活が枝節より枝葉へと細分されて行く。十八世紀末以來工業方面における機械生產の勃興と共に工業上の分業が行はれ、それが社會生活の各方面に影響を及ぼしたのである。教育教授においても同樣である。學問が專門化され學者はいよ〳〵研究範圍を狹くして行き、學校においても教授内容が細分せらるゝ結果、その間の聯絡、接合がその宜を得ざるに至る。之が爲に人としての教養に缺陷を補ふには社會共同に關する意識の涵養が必要であつてそれがとりもなほさず公民教育の内容である。公民科の内容は政治、法律、經濟、社會倫理、哲學、歷史、地理、統計等社會科學の各部門に亘つてゐる。然しこれらの各科目に關する事項の單なる羅列でなくて、そこに吾々の共同生活、國家生活の意識に基づいたその綜合統一せるものがなくてはならぬ。かくてこそ最近の分化せる知識教授より生ずる弊害を救濟補整することが出來るのである。之を近代において最も早く進化せるフランスに就て見るに、フランス文化の進展と共に、國民にこの公民的訓練の著しく稀薄となれるを痛感したが、その原因が一にこの教育上の缺陷に基づくことが發見せられ、同國においては已に五十年の昔公民科を學校教育に設けてゐるのである。フランスに公民教育の發達せるのはまことに故ありと言はねばならぬ。學校教育における諸學科目はそれ〴〵公民教育の目的のために活用されねばならぬことは、教育の本質上當然のことゝされるのであるが、別にこの公民科において公民的知德に秩序と統一とを保たしむる要があるのである。

更に現代の我が國情をみるに、政治、經濟、法律、思想、產業その他社會事業の百般に亘つて國民の協同參加を要するものが多いのである。內には國民に和衷協同の精神の發微する兆が見え、外には諸外國との國際關係が日に複雜困難に傾きつゝある。殊にそれはかの歐洲大戰以來著しい。國民として、また個人として、個人の周圍は急激に變化した。たとへば昭和三年以來普通選擧制度による選擧が行はれ、國民が平等に立法にも十分に公民教育が要求せられる理由を述べたのであるが、その極に參加し得ることゝなり、また同じく四年からは陪審制度が實施せられて、國民の司法への參與が許された。普通選擧といひ陪審制度といひともに從來の國民と國家との關係を密しく密接ならしめたものである。又反面には政界の淨化、選擧の革正が高唱せられ、一方思想界の混亂につれ國民思想、殊に學生生徒の思想問題が重要視せられるに至つて、公民教育は愈々その重要さを加へたのである。又之を對外關係に見ても、國際聯盟の成立以來不戰條約、軍縮會議等通信交通機關の進步と相待つて國際關係は日々複雜を加へ、世界は刻々吾々の生活と密接な交渉に入りつゝある。國家として國際場裡に伍してその體面を維持し、世界文化の向上に協力すべき我國として、縱の生活と共に横の生活、世界の公民としての生活にも協力を必要とする所以である。以上は現下の我國情に鑑み、往時の我國民性に省み、積極的にも又消極的にも中心をなすものとして今回中等學校に公民科といふ獨立の一學科目が新設せられたのである。しかしてその中樞をなすものは國家及共同社會の理解と、それらの協力といふ觀念でなければならないと思ふのである。

その日・その日

刈萱島や刈草刈りの歸へる頃　朝禪　四丁

京日俳壇……(六月集)…(二)

夕歩みの金魚に足とめし　咸興　小野　成章
瓜の葉の風にさやげる裏戸かな　槿里　西川　笠人
木下闇沼しん〳〵とあるばかり　京城　山崎　里葉
遊ぎ女や涼しき月の昇るまで　春川　佳木　白虹
銅鑼響く空の深きに峰雲かな　鎭海　栁　一心
砂利敷の憩ひ居るなり雲の峰　同　菊地　江步
雨ばれ宵の田に白衣光るなり　咸興　寺澤　青波
雲の峰軒風鈴のふと鳴りし　鎭海　梅原　幹夫
ポプラ〳〵ひぐらしの鳴く街つゞき　京城　宮崎　美峰
留なく葉かげに林檎色づきぬ　同　佐伯　鄕一
そよ風や青田に波を打たせつゝ　咸興　村田　清人
初漁の鮎貢ひけり風青く　慶北　松南　鄕

新文學派の持つ文學的精神に就て(上)

新文學派同人　水谷哲二

この稿の目的とするところは、廿四、廿七日附の京日紙上における同島壯三郎氏の『文藝時代を認む』への答辯の意味として、新文學派なるもの、持つ文學的精神に就いての說明を主とするにあるのである

A　文藝時代の清算に就て

前期文藝時代なるものは、共通なる文學的精神の統一の下に結成せられたプロパーではなかつた。最初の宣言として、狹い意味における共通な文學的精神の統一は、必ず、個性—若しくは個人の持つイズム—を拘束するものであるとの見解から、文藝時代としての特殊な共通な立場を持つことを排擊した。だから、文藝時代のグルッペは、プロレタリア派とか新興藝術派とか新感覺派とかを強調する多彩な集團であつた。從つてそこには統一は、無かつたけれども、千紫萬紅らしき美しさが存在してゐた。この事實は、既にその時代から我々が、プロパー結成に共通なるものは、如何なるカテゴリに求むべきかに就いて最も大なる關心を持つてゐたと言ふ事實の證明となり得る。そこで、文學革命の必然性を我々が認めると同時に、我々は望めるものを見出した、こゝに於て、我々は益々文藝時代の清算の必要を感じて來た、我々は時間的にも空間的にも、より普偏的なる文學を一の概念の下から我々を形式に於て統一してゐた文藝時代の清算に着手した、遂に文藝時代は瓦解し、新らしきカテゴリーにおける文學的精神の共通性は必然的な文學革命から引き出された、このゝに新らしきプロパーなる新文學派なるものが生れ出たのである。從つて新文學派なるものは、文藝時代の延長でもなければ、變換でもなく、新しき時代を清算しつくしたものなので、この際、我々に對して起こる疑惑は、我々が反動的な色彩を持つといふことであるかも知れない。何故なら、我々が、文學革命を認めたといふことゝ、それと同時に我々が新文學派なるものを結成したことゝ、我々に共通であるものが、文學革命を認めたといふ事實であることが、最初はそれ等の人々に發生するからである。所が我々はその疑惑に對していふことが出來る。『文學革命は、必然的なものであり、新文學派の持つ文學的精神は、文學革命に依つて起るものではなくして我々がその以前から持つてゐたものである』と

B、新文學派なるものに就て

新文學派とは、さう言ふ過程の下に生れた新しき文學的精神によつて統一せられたものである。此處で言ひ度いことは、藝術プロパーに共通なるものは、如何なるカテゴリーより求むべきかに就いてゞある。新興藝術派なるものゝ共通性は、プロレタリア派への排擊—若しくはマルキシズムへの排擊—即ち藝術の自由、不拘束であつて、狹い意味の文學的精神—例へば、印象派とか新感覺派—の共通性に依つて統一せられてゐるものではない。同樣に、プロレタリア派なるものは、ブルジョア文學への排擊—即ちマルキシズム文學理論の確立であつて、リアリズムとか、暴露性とかに依つて統一されてゐるものではないのである。この事實から我々は、プロパーを統一する共通性なるものは、普偏的なものであることを認めたのである。だが決して我々は、兩派をイミテイトしたものではない。何故なら、その事實は兩派を例に出さずとも成り立つ性質を持つてゐるからである。そこで我々は、時間的にも空間的にも、より普偏的なる藝術を、文學を我々の共通性となし得ることが出來た。その方が新興藝術派よりも、もつと自由であり不拘束である。そして、プロレタリア派よりも、もつと普偏的である。此處で普偏的であることが、何故プロレタリア派を屈服する理由になるかといふと我々は、最初からプロレタリア派の理論に對して矛盾を持つてゐるからである。プロレタリア派の目的は、藝術の普偏性ではないであらうが、我々とプロレタリア派に共通の對照點はそれのみである(プロレタリア派の矛盾は、後段において述べる)

時間的にも空間的にもより普偏的なる藝術—の概念とは、ジャーナリズムの非藝術的な利用を指すものではない。典雅と感覺と肉體と(プロレタリア派風に言ふならば、肉體と感覺と、肉體の一機能である、典雅と、であらう、さうして我々は、それであつたとしても、些の躊躇も感じない)を含有するものは、人間である。或は人間と言ふ名稱を持つたものであつても差支へない。だから最初に物體或は精神が存在しようがすまいが、どちらにしても、その存在を決定するものは人間以外のものではない。だから我々は、物體よりも精神よりも、より人間に重點を置く。そして人間において最も信用出來得るものはその感覺である。ゆゑに我々は、人間の感覺を強調する。即に戻るが、我々が普偏的なる藝術をといふのが、ジャーナリズムの非藝術的な利用ではないといふことは、多量の批判的な限りは少量の批判的な限よりも、その批判的な限を持つ人間の境界内においては、より批判的であり、又、それが故に正しいと言ふ事實が證明する。前述の通り、新文學派なるものは、時間的にも空間的にも、より普偏的なる文學を—若しくは、藝術を決定するものは、人間に關する總ての內で、何が最も普偏的であるか—これは、時間的にも、空間的にもより普偏的なものは、人間の存在であると言ふ概念の下から出發する。

普偏的な文學は、必ず普偏的な素質を持たなくてはならない。だから我々は、社會的變化にも、道德的變化にも損傷せられない人間の本能を、比較的正確な感覺を基調として、我々の素質とする。道德、宗教、哲學、社會、經濟等、人間を圍繞するありとあらゆるものは、(勿論、本能—乃至感覺を除く)必ず變化する。(後段において述べるが)勃興、爛熟、沒落の三段階を過程として進行し、その結果として沒落する。だから、我々は、人間において最も正確な感覺を基調として、正確な科學的理論から我々の普偏的な素質の範圍を擴張、伸張させて行く

芝居道秘話(二)

市川三四郎

藝界では給金のことをお身上と呼びならつてゐることは前に申した通りですが、お身上は普通『一芝居』いくらといふことになつてをり、『一芝居』は最近まで二十二日間と極つてをりましたが、何時頃からか、俳優の給金を値切る代りに打日(興行日のこと)でまけさせやうとする太夫元(俳優の雇主)の考へが一芝居二十五日だてといふ形になつて現はれ、東京その他大抵は二十五日間を一芝居として打つやうになりました。

東京、大阪共、巡業に出る際は一倍半(イツパイハンと訓む)の給料といふのが普通ですが、時と場合とでいろ〳〵に變化します。また地方巡業のことを俗に『旅』と呼んでゐますが、この旅の興行がなか〳〵六ケ敷いもので、儲け出しの太夫元など相當泣かされたゝめしが多いのです。こゝで旅の常識を一寸說明して置きませう。

(太夫元)巡業に出る一座を一芝居なり二芝居なり買つて地方興行に出る興行師が卽ちその芝居の太夫元であります。この言葉は昔芝居の經營者を座方と呼び、樂屋の支配者を太夫元と呼んだ名殘りでありまして、現在日本の大太夫元は大谷、白井の兩氏である譯ですが、大谷、白井の兩社長を太夫元とは呼びません。殆んど地方興行の專門語となつて了ひました。從つて特に地方巡業用語として興行經營者を呼んで

(座方)といふ言葉がはつきりと存在してゐます。まづ私が太夫元で東海道一ケ月の旅に出たと假定しませう。座組は前記猿之助一座とでも思召し下さい。

(仕込)俳優給料、衣裳、小道具、鬘の損料、おはやし、床と、これだけが太夫元の責任に屬します。これが前申したやうにイッパイハンが定法ですから、猿之助一座で私は一ケ月六萬圓の仕込の金がいる譯です。これを二十五日で割る、一日二千四百圓。私は少くとも一日二千五百圓には賣らないと金利にもならない始末になります。この位の芝居になりますと、東海道では名古屋を筆頭に靜岡、豐橋、岐阜位外受ける場所がありません。この場所を

打場(うちば)と通稱します、先づ靜岡に三日、名古屋で五日づつ二晉り十日間、豐橋、岐阜で三日間づゝ合計十九日間は幸ひに利益を見て與れたと假定します。が廿五日一ケ月としてあと六日が殘つてゐます。私は之を伊勢路や岡崎、刈谷などの小場所からの申込に向けやうかどうしやうかと考へたのですが、小場所では到底二千四百圓以上の芝居は買ひ切れません。名古屋の新守座にあと六日間買つて與れないかと交渉して見ましたが、林さんなか〳〵強硬で日だて千八百圓以上は出せないといふのです。(假定ですから、林さん憤慨しないで下さい)然し千八百圓でも買はふといふのは危險さへ少ければ受けやうといふ相手ですから、そこに双方交渉の餘地があります。私は小場所へ入る危險を冒すよりは、むしろ名古屋で一日當する決定をつけたと假定します。新守座と私と、一日の總上りから宣傳費と税金とを差引き、殘額を私が六割、新守座が四割を取得する約束で三の晉りを出すことに決定しました。こんな風な興行のやり方を

(步合興行)略して步興行と申します。步興行の標準は太夫元が座方よりも步合の率のいゝものとされております。四分六が普通。若しも座方が五割五分取るとか六割取るとかいふ場合はこれを逆步(サカブ)といひます。總上りから双方で負擔するのが當然だと思はれるものを天引するのが步になつておりますが、これを天にかけると申します。なほパーセンテージの呼び方は何分何厘と呼んで何割とは申しません。(續く)

海の彼方
平民の娘と結婚

【ストツクホルム發聯合】スエーデン王グスターフ陛下の孫君で幼馴染のカリン・ニスヴアンド孃との戀愛事件でセンセーションを捲き起されたレンナルト殿下は御一家の反對にも屈せられず今猶ニスヴアンド孃との御結婚の意志を持たれ、この夏はお揃ひで睦じく獨逸で過されこの程スエーデンに御歸還父君ウヰルヘルム殿下のステン・ハムマール城を御訪問中である。レンナルト殿下は最近ストツクホルム市に現代式なアパートメントを三年間契約になり十月中にお引越しの豫定であるがそこで秘密に二人の御結婚生活を初められ大いに世間を驚かせようと計畫してゐるとの噂が專らである。

レンナルト殿下の御生母マリア・パヴロヴナ妃殿下は次の樣に語つてをられる

『若しレンナルトが商家の娘と結婚しスエーデン王室財產の繼承權を失ふとしても亡きヴヰクトリア女王からの莫大な遺產を繼承してゐるので應分とお金持である譯です。それに遲かれ早かれ他の王室財產も相續することになるだらうから何れは百萬長者となるでせう』

學藝界—(○)—

◇小堀甚二氏　平林たい子氏と共に東京市外野方町下沼袋一五八二へ轉居

◇中央公論訴へらる　婦人公論十一月所揭北村透馬氏の『混血娘の街』(混血娘アリアン、トーマス)はフォード會社員エフ・ジー・トーマスの娘の實名であり、しかも亡港日本婦人との間に儲けられた愛兒で明かにこれ等二人をモデルにしたといふことを理由に、中央公論社と筆者を相手取り父のトーマスから名譽毀損の訴へをした

有煙炭完全燃燒の理想品(繼目なしの一本鑄造)
特許　憧六(センロク)ストーブ
これ以上改良進步の餘地なき本年の最新型
廣告の優劣よりも實物の優劣が總てを解決す
あらゆる類品を比較研究して眞の理想品をお需め下さい
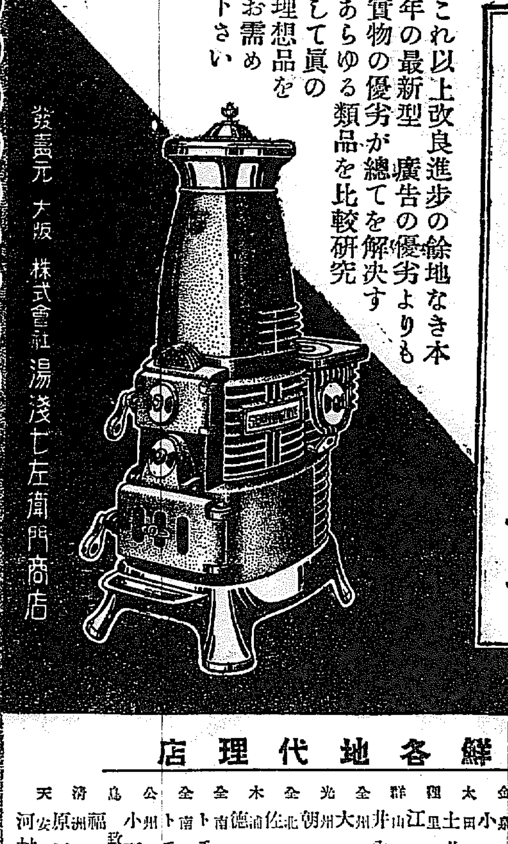
發賣元　大阪　株式會社　湯淺七左衞門商店

朝鮮各地代理店

釜山本町 山本吉松　晉州榮町 眞島晉吉　馬山元町 眞島支店　鎭海橘通り 岩見明三郎　大邱東條町 小林文次郎　金泉本町 小林支店　太田本町 土井深商店　裡里榮町 江田住緊　群山榮町 井內福次郎　全州本町 大木商店　光州本町 朝倉商店　全北井邑 佐藤道男　木浦榮町 德永商店　全南順天 トモエヤ本店　全南麗水 トモエヤ支店　公州旭町 小野金物店　鳥致院 福島商店　濟州本町 原田太喜造　天安本町 河村保一商店

京城本町 橋口金物店　京城本町 佐藤半次郎　龍山元町 三並美一　仁川新町 大井商店　沙里院本町 島崎商店　海州北本町 楢崎商店　平壤大和町 矢野長太郎　鎭南浦三和町 釘本支店　新義州常盤通り 常盤洋行　元山本町 長岡壽一　咸興驛前 渡邊商店　咸南北靑 坪倉商店　城津本町 金子勘次郎　羅南生駒町 田中廣太郎　淸津諸町 生田猛秀　雄基本町 藤井商店　會寧銀座通り 山田洋行支店　間島龍井 山田洋行本店

タンスは津村

京城本町四丁目(郵便所西隣)　津村タンス店　電本二六七〇番

御食事付參圓均一
京城南大門通三丁目　常盤旅館　電本四〇七〇番

津田式ポンプ
優秀ニ諸ヲヌ井戸用、鑛山用、定評アル手足併用農用工、鑛山用
朝鮮總代理店　特約店募集
イバラキ商店　京城南大門通五ノ六　電話本局四四二三番

贊化病院
京城府明治町一丁目　電話本局二四一一番
內科　小兒科
入院隨意　普通病室及傳染病室
醫學博士　古城憲治

新最　唐箕付ナショナル精米機　大改造成績益々優秀
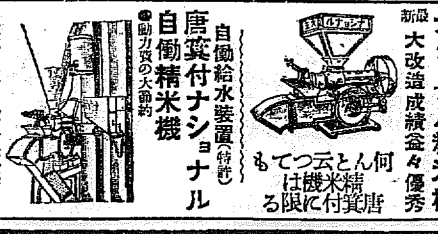
何んと云つても精米機は唐箕付に限る
自働給水裝置(特許)　唐箕付ナショナル自働精米機
●動力費の大節約
●白式の半分の馬力で米を搗くより樂に皮が搗ける
●故に馬力を半減し動力費を一日も早く節約せよ
カタログ呈
東京淺草區元町二七　小林精工商店　電話淺草二七一六番
特約店　京城驛前　山岡發動機京城支店　電話本局一〇〇三

精力の赤字補充にトツカピン

雞用　豚用
配合飼料(北鮮飼料 定價表進呈)
京城義州通(電本五一七)
東洋畜產興業株式會社

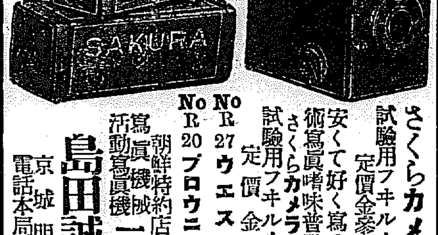
さくらカメラ ベスト型
試驗用フキルム一本付　定價金參圓五拾錢
安くて好く寫る學生用學術寫眞嗜味普及の爲
さくらカメラ名刺型　試驗用フキルム一本付　定價金五圓也
No R27 ウエスト形 45錢也
No R20 ブロウニー形 50錢也
朝鮮特約店　寫眞機械　活動寫眞機　一般材料
島田誠昌堂　京城明治町二　電話本局一九一九番

明治ミルクキヤラメル

正價　大8錢・小4錢
明治製菓株式會社

わたふとん毛布
京城本町四丁目　あさひや布團店(電本二九一〇番)

眼科專門
京城若草町(黄金町通り新道途中程)
金井眼科醫院　電本二五五六
●入院隨意　●日曜、祭日 診察午前中

●感嘆!! 感嘆!! なる程頭痛によくきくノーシンだ●

感冒、神經痛　頭痛、齒痛　ロイマチスに
バイエルアスピリン

御買求めの際は必ずバイエル十字の商標に御注意を乞ふ
世界的著名の解熱・鎭痛藥にしてその效果極めて確實なり。
一般アセチールサリチール酸(市販の所謂アスピリン)に見るが如き胃障害其他不快なる副作用なく婦人小兒にも安意に應用し得らる。
(價格)二錠入 二十錢　六錠入 四十八錢　廿錠入 一圓三十五錢　全國藥店にあり
一手販賣元　株式會社 武田長兵衞商店　大阪市東區道修町
關東代理店　小西新兵衞商店　東京市日本橋區本町
☆30—501(G)

「大京城行進曲」の舞姿
京城若柳舞踊會員　昨夜喜樂館に於て

事變以來の同胞犧牲者 實に千九百名
行方不明者四千五百

【大連廿三日發電】確なる筋の調査に依ると今回の事變以來奉天以北北滿に至る地方で官兵土匪に虐殺された我が同胞は一千九百名、又行方不明となれるもの四千五百名、南滿に避難せるもの一千九百名に上る

偵察飛行の途 發動機故障で墜落
中林特務曹長慘死す

【奉天廿三日發電】飛行第二中隊の甲式四型機は歸奉の途中發動機に故障を生じ、奉天附屬地瀧波町秋田材木店構内に錐揉み狀に墜落し搭乘の特務曹長中林茂春氏（熊本縣人）は名譽の戰死を遂げた、同機は今朝來石佛寺方面の敵情偵察を行ひこの不祥事を惹起せるものである

【奉天廿三日發電】關東軍司令部發表、昨朝來石佛寺方面にのがれた敗殘兵偵察のため奉天東北飛行場を出發した飛行第六聯隊第一中隊の特務曹長中林茂春操縦の甲四號機は發動機に故障を生じ奉天飛行場に引返す途中奉天忠靈塔上空において故障甚しく錐もみ狀をなして午前十時十五分奉天附屬地瀧波町二番地の材木置場空地に墜落、中林特務曹長は壯烈にも戰死した

因に事變發生以來本聯隊飛行隊は勇敢な活動を續け一人の犧牲者も出さず本日交代して平壤に歸隊する事となつてゐたもので、最後に中林特務曹長の慘事に遭ひ隊員一同悲壯な氣持に打たれてゐる

◇—慘死した中林特務曹長

『お國の爲です 覺悟はとうに』 未亡人かたる

【平壤特電】廿三日午前十一時頃奉天の上空を飛行中墜落慘死した平壤飛行第六聯隊第二中隊特務曹長中林茂春（三七）氏の遺族を平壤步兵聯隊前の官舍に訪へば若くして未亡人となつた葉さん（三〇）は『御國のために倒れたことは本人も滿足でせう、私もかねて覺悟は致してをりました』と述べて面をふせた、なほ故中林特務曹長は熊本縣上益城郡秋津村秋田の出身で元氣で快活な惜しき武人であつたと惜まれてゐる

南山本願寺の功勞者法要 來る廿五日

南山本願寺京城別院が初めて南山の高臺に建つたのは明治二十九年今年は恰も創立三十五周年に相當するので同別院では來る二十五日を期して李太王殿下並に伊藤公を初め創建當時の功勞者を追悼すると共に、これが記念法要を營むことになつてゐるが、法要次第は次の如くである

▲記念式典（午前十一時）讀經、宗歌、挨拶、祝辭、功勞者表彰、開讃歌

▲記念法要追悼會（午後一時）樂儀、稚兒行列、表白文、行道、添動行、讃詞及說敎

岩井内科から一度に博士二人
風呂中、田村兩氏 何れも貴重な研究

城大醫學部の岩井内科から一度に二人の醫學博士が出た、一人は助敎授の風呂中不二夫氏もう一人は助手の田村新吉氏である

風呂中新博士 は大正七年京中を卒業大正十五年の九州大學出身で、卒業後直ちに總督府醫院に勤め、大學創設につれて醫學部岩井内科に轉じて今日に及んで熱心な研究家で三十二歲、今回九大を通過した學位論文は主論文『發熱と含水炭素新陳代謝に關する研究』三篇と外に參考論文二篇で京中では九人目の醫學博士である

田村新博士 は廣島縣忠海中學から慶應大學醫學部に進み大正十五年卒業と共に總督府醫院に入り翌年城大創設の際岩井内科に轉じて今日に及んだ人で本年三十一歲岩井博士指導の下に研究を重ね、今回慶大を通過した學位論文は主論文『肝臟と脂肪及び水分代謝との關係』二篇の外參考論文七篇で兩氏の研究とも醫學界における貴重なものである（寫眞上は風呂中氏、下は田村氏）

朝鮮問題で放送と講演 東上中の渡邊氏

全鮮時局大會東上委員として目下東京に滯留中の渡邊定一郎、岩永浩兩氏から廿二日甲子倶樂部に達した電報によれば渡邊氏は來る廿八日AKから朝鮮事情に就き放送をなすこととなり、更に黑龍會その他有力なる團體と連絡をとつて、廿九日には日比谷會館において、卅日は青山會館において鮮滿根本解決演說會を開催する事になり各方面に運動中であると

『京城小唄』と『大京城行進曲』 發表舞踊
感激と昂奮に渦巻いた第二夜
更にけふからプロをかへてお目見得する

第一夜にまさつてさかんなる盛況を呈したのが昨日第二夜を迎えた我社主催に開かれた『われらが唄』の發表舞踊大會である、開き場内は熱心な觀衆で埋められ立錐の余地なきまでゞある、プログラムは前日と同じく『戀せよ若人』にはじまり六時半から終幕の十一時まで五時間『われらが唄』『われらが踊り』の感激、昂奮はこゝに渦巻いた、けふ廿三日からプログラムを替へて見えることになつてゐるが、更に尻上りの人氣の中にけふ、あすの兩日が終始せられることであらう。

喜樂館の舞踊大會 第三日 第四日 プログラム

1 喜歌劇 戀せよ若人 壹幕

2 レビュー 脚光麗し 六景
1・アラバリ 2・土人の踊り 3・ラ・スペニョラ 4・小騎隊長 5・ほがらか 6・アルルの女

3 史歌劇 御稜威 一幕二場

4 ハダンス ア・ラ・モード 三景
1・森の鍛冶屋 2・ジャズステップ 3・[illegible]

5 ハダ歌劇 ヴアライデイ 八景
1・ベールダンス 2・バルーンダンス 3・酒落男 4・ロシヤンダンス 5・宮島踊り 6・宮島節 7・蛙の踊り 8・エヂプト風景

6 舞踊劇 猶太の女 壹幕貳場

7 大京城行進曲

8 ハダ・オンパレード 十三景（ハダ舞踊團）
1・バラの曲 2・羽根の扇 3・秋の色 4・武者人形 5・オヤ失禮 6・ラヂヲ小唄 7・槍の踊り 8・AサンBサン 9・大京城行進曲 10・トンボの踊り 11・蝶と花 12・三人坊主 13・太湖船

日本新舞踊 京城小唄 京城若柳會員 若柳吉三郎師振付
日本新舞踊 大京城行進曲 京城若柳會員 若柳吉三郎師振付

神榮丸と衝突 發動機船顚覆す
死者四行方不明三

【淸津無線電信發通信局經由】興南汽船會社神谷三作氏所有の神榮丸（九六八噸）は二十二日午後一時三十分長箭沖十浬の地點にて發動機船（船名不詳）と衝突しこれを顚覆せしめ死者四名、行方不明三名を出し、目下行方不明者を搜査中である

武德祭と全鮮武道大會
けふ午前九時から 警察官講習所にて

第三回武德祭並に第十一回全鮮武道大會は二十四日擧行に決定、武德祭は午前九時より警察官講習所において

修祓、開扉、獻饌、齋主祝詞奏上、齋主玉串奉奠拜禮、祭主今井田總監玉串奉奠拜禮、參列者同、撤饌、閉扉、退席

の式次第にて莊嚴裡に執行、當日は來賓として宇垣總督、林軍司令官以下約千名の參列者があり、終つて午前十一時より武道大會に移ることになつてゐるなほ武道大會は柔劍道は警察官講習所道場において又弓道大會は鐵道局弓道場においてそれぞれ二十四、二十五の兩日に亘つて擧行されるが、全鮮の武道家約九百名が參加し優勝者には總督寄贈の日本刀並にカツプが授與されることになつてゐる

女子庭球大會

朝鮮日報社主催第二回女子庭球大會、第三回女子籠、排球大會は二十四日正午より京城運動場にて擧行することになつた

暴行後慘殺さる
淸津の元府廳裏手に於て 漁夫の女房を殺害
犯人は間島に逃入したか

【淸津發】二十日午前七時頃淸津の元府廳裏手のつゝじケ丘公園、相生町松崎檢事の舍宅裏手にあたる灌木叢生の傾斜面に慘殺された若き鮮人女の死體があるのを通がゝりの魚屋が發見、大騷ぎとなり場所柄早速檢事の檢證も行はれたが、被害者は淸津東海岸の漁夫沈光先（三〇）の妻李丙浩（二七）と判明し咽喉部を銳利なる刃で一抉りしたもので、抵抗の形跡少く、解剖の結果兇行は十九日夜十時頃で、暴行後の慘殺で直ちに關係筋八方に犯人搜査の手が伸びたが、李の主人沈は十九日夜出漁しその不在中を呼出されてこの災厄に遭つたものらしく、痴情關係として李の情夫につき嚴探されたが、ドウやら犯人はかねて同人と關係のあつた日星がついたが未だ縛につかず、或は豆滿江を越えて間島に逃入した疑ひもあり、淸津署からは司法主任など二十一日會寧に出張して百方搜査中であるが搜査網は次第に縮小され一兩日のうちに就縛するものと見られてゐる

新舊兩會長を中心に—（きのふラ式戰後）

松岡氏を送る三つの紅白試合
新舊兩會長を迎へ 更に送迎宴を開催

西部ラグビー蹴球協會朝鮮支部主催、會長松岡正男氏退鮮送別紅白試合並に新任會長戶田直温氏を迎へて二十三日午後四時三十分から龍山中學校グラウンドに於て支部加盟チーム代表選手出場參加して盛大に開催した、先づ鐵道京商聯合軍對京電龍中聯合軍の紅白戰は鐵道京商聯合軍一トライを擧げて勝ち、次に京電、木府、龍中聯合軍對龍鐵京商聯合軍の紅白戰は京電木府龍中聯合軍一トライをなして勝つ、兩試合を終へて新舊會長の一場の挨拶ありいよいよオールドボーイ對中等學校三年級代表選手對抗紅白戰はレフエリー松岡前會長のホイツスルにオールドボーイ軍のキツクオフに火蓋を切つたが、兩軍よく攻防相伯中の接戰を續けたが無勝負にてゲームセツトとなり愉快なる留別紅白戰は午後五時卅五分終了し新舊會長を圍んで一同記念撮影をなしたOB對中學三年級メンバー左の通り

中學三年メンバー
武 下村田川川田濱川田球完植
崔大李木高稻金黑則永趙和服岩柘
1 2 3 4 5 6 7 8 9 10 11 12 13 14 15
田々原部藤山尾府田部帝玉田
我 明
オールドボーイ軍
前佐藤長道木德助面関男鋼浅

なほ同支部では加盟チーム有志、新舊兩會長を迎へて蓬萊閣において送迎宴を盛大に開催し、當支部を代表して木山顧問は松岡會長並に戶田新會長に一場の挨拶を述べ松岡會長へ加盟チームより記念トロフキーを贈り和氣藹々裡に散會した

モヒ密輸で引致された
金剛山丸水夫長 大密輸團發覺か

【釜山特電】二十三日午前九時大阪より釜山へ入港した朝郵汽船會社の金剛山丸の水夫長福井熊生同水夫興之助（三）は入港と共に釜山水上署に引致され取調べを受けてゐるが、右は大阪、神戶より塩酸モヒ二十五グラム入り二十五ポンド別に二ポンドのモヒを密輸入せんとしたものであつて、前記大阪及び神戶において氏名不詳の内地人より釜山までの託送を依頼されたに過ぎないと述べてゐるが、背後に大組織の密輸入團が動いてゐる形跡があり、目下嚴重取調中である

大毎の ミス朝鮮表彰 廿五日夜公會堂で

大阪毎日新聞社主催の『ミス朝鮮』の選定は多大の成功裡に内地人側張地時子孃、朝鮮人側李明淑孃が月桂冠を得るに至つたので同社京城支局では來る廿五日午後六時半京城公會堂で『ミス朝鮮表彰式』及び『ミス朝鮮の夕』を催すことになつた

早大優勝 5A—1
對帝決勝戰

【東京電報】早大對帝大決勝戰は廿三日午前二時卅分より帝大先攻で開始、五A對一で早大勝つ 閉戰四時十八分、バツテリー（早）福田、宮脇（帝）高橋、片桐

早	300200000A	5
帝	000100000	1

地上勤務員の一部歸隊

【平壤特電】平壤飛行第六聯隊滿洲出動部隊の一部地上勤務員〇〇名は廿三日〇時〇〇分平壤驛着列車で歸隊、阿部聯隊長を初め官民多數出迎へ盛大なる歡迎式を擧行した

飛行機も歸隊

【平壤特電】滿洲へ出動中の平壤飛行隊の飛行機中〇〇機〇〇機は江山中尉外〇名搭乘し二十三日午後〇時〇〇分平壤飛行隊へ歸着した一同大元氣である

麻雀 製品販賣 黃金町二 麻雀莊

奉天放送局 波調を變更 時間も變へる

【奉天電報】滿洲事變につき日本全滿洲に呼かけてゐるシー、オー、エム、ケーは六日放送を開始以來滿蒙時局の動きが手に取るやうに傳へられるので、波調等の事柄について仙臺、名古屋等の放送局から熱心な問合せもあり好評を博してゐるが、今度各種の事情を考慮して放送時間、波調を左の如く改正し來る廿六日から實施することになつた
一、放送時間 滿洲時間午後九時より十時迄
一、波長 四二〇

三銀行荒し逮捕

【新義州電報】鎮南浦鮮銀、殖銀、商銀の三支店より約六十萬圓の不正貸出をなし營業上の失敗より遂に破産狀態となり當地の財界を攪亂したまゝ滿洲方面に逃走し行方をくらました貿易商平和商會主鄭泰衍（二七）はその後各地に手配中であつたが廿二日支那北平において逮捕され近く身柄護送されることになつた

水安堡温泉 忠北品評會 視察團員募集

【往き】十二月二十四日正午京城發（自動車使用による）午後六時温泉到着一泊（同夜歡迎宴會あり）
【歸り】附近名勝地探勝、品評會參觀の上、廿五日午後二時發（自動車使用）京城午後七時着
會費 一金九圓四十錢（往復自動車賃及び宿泊料食費一切を含む）
申込 本社事業部宛至急申込の事
主催 京城日報社

サイプラス島 暴動勃發 總督府に放火

【マルタ廿二日發電】地中海の英領植民地サイプラス島首都ニコシヤ市に廿二日暴動が勃發し暴徒は總督府に放火警官に負傷せしめた、總督は直ちにマルタ總督に回訓を發し援助方を要請した

姙娠中の心得
姙娠中は一寸した事から取返しのつかぬ事になり易いが婦人倶樂部十一月號の有名産婆五人の重要な注意をお讀みになれば先づ安產！

白内障 綠内障 黑内障
そこひ目に のんで効く名藥あり
今日まで同病者が＝多數助かつて居る
そこひ目には、のんで効く一つの良藥があるが、これを知らずに、アノ藥コノ藥といろいろの療法に迷ふ人は、長びく内に多額の治療費が無益となり、病はコジレルばかりで、遂に回復の時機を失し、視力イ自由のため營業發展に障り、運動不足で身體やつれ、だんだん失明に陷り、一家悲慘の中に天臉まで縮めるに至ること少くない、此のそこひ目に、のんで効く名藥あり、非常なる苦心によつて創製せられ、數多同病者の實驗によつて效驗の確實なることは比上なく、眼病者が服用すると、眼病が消退して居るところの病毒を血液中より驅逐し、眼病の原因たる諸病毒を驅逐排除するので、目の底から惡くなつて居るそこひ目に、藥効が特に適中して、ズンズンよくなり、更に快明となるのです、目の曇りかすみは何處へやら、一時あきらめて居た程の眼病者も、本劑により案外早く元のよい目になつた程の例は到底他より想像の及ぶ所にあらず、二度世の中に生れたと感謝して居る人が澤山あり、眼病中の最難症といはれる内障眼でさへ此通りであるから、…
（御注意）加古そこひ目の名藥が醫師者の口より日に月に名高くなるので、不良の類似藥がそこゝに現はれ、紛らはしい廣告を出しますので、患者のお方が間違へにならねばよいがと心配して居ます。効力が何より大切です、類似藥にダマサレぬ樣御注意下さい。
兵庫縣明石市仲町 宇治電終點西 加古眼科藥本家

産見制限 實際的說明書
月やく 下し藥入用の人には
朝鮮唯一の 京城荷札 本町四丁目（電本二二七七番）
飛行機に能く似た世帶の二人の窓 地が 苦勞へ用意の樂下傘

九ミリ半小型活動寫眞機
パテーベビー
秋の夜の一家團欒は映畫鮮麗、取扱簡單なパテーベビーの映寫機にて
普及型キード 二十九圓
G型映寫機 七十五圓
高級ルックス型 百六十五圓
映寫一卷二圓 撮影料
月賦の便あり 詳細は御來店の上御說明申上げます
特約店 朝鮮京城府本町二丁目 大澤商會 發賣元 大阪 伴野商店 京城支店
G型 75.円

公認 東京寫眞學校 學則無料贈呈 東京品川驛前

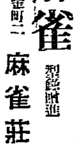

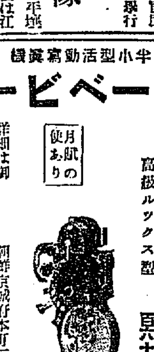

スポーツマン常備のマスコット
サロメチール
肩・腕・腰の疲れを恢復し、打撲傷突き指を快癒す
たゞ皮膚に擦り込めば足る
二円と五十錢と
S 410

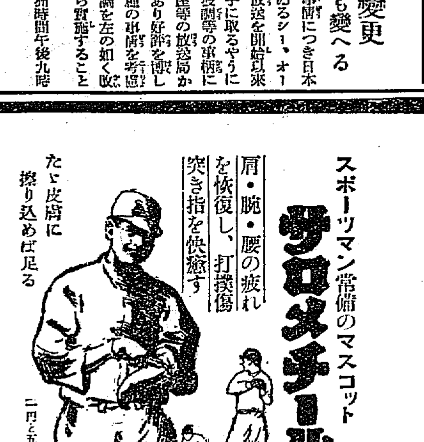

鷄の研究 十一月號 廿五錢 郵稅二錢 半ケ年 一ケ年
内容 ▼白血病とは如何なる病氣か ▼青雛誌上座談會
發行 東京 振替東京七三二六一 鷄の研究社

時計蓄音器 修理の改善
京城府本町二丁目 村木時計店 電話本局四七一・四七二

安くて丈夫な 萬年筆 本町二 バイノン萬年筆店

内科・外科・性病科・産婦人科・小兒科 櫻島醫院 京城府旭町二丁目 電話本局二三一二番 院長 櫻島成高 女醫 同 櫻島重子
全三坂通分院 電話龍山三七七番

京日案内
代診 貸金 玉突 貸家 旅館 恩給 毛糸 恩給
特別案内 社員招聘 東洋生命
花柳病 慢性淋病 島崎病院

凍えた花 (156)

伊藤松雄 作
寺島柴明 畫

再生（4）

辻と共に、馘首された社員達は揃つて、熙井をその私宅に訪れた。

併し、（病中ひきこもつてゐるから）と云ふ理由で、體よく斷られてしまつた。

『そんな薄弱な理由で、面會を謝絶されることはない――さうだらう、諸君、どんな病氣か知らん、併し、數日前まで出社してゐたではないか、しかも僕達に對して、正規の手續きさへも逃避して、馘首といふ非常手段をとり乍ら、その理由を訊ねに訪ねて來たら病氣だと云ふ――』

辻よりもずつと先輩の、中年男海野は、いきりたつて、一同を顧みた。

應對に出た女中は、ふるへ乍ら

再び入つていつた。

と、探偵社の濁川が、冷然たる態度で出て來た。

『病中で、逢へんと云はれるのですから仕方ないぢやアないですか、それとも諸君は？』

濁川は、昂然と云つた。

『君は何者だ？』

『僕ですか、それはこの方がよく存知の筈です』

彼は、辻を指した。

辻は、慌てゝみんなに囁いた。

『專務がよく使ふ、探偵社の男だよ、濁川といふ――』

『ふん、探偵社がなんだ！』

一人がつかつかと進んだ。

『君は何かね、この上僕等が面會を強要したら、その尻尾でもつかまへる氣なんだね！』

『は、は、よく、何もかも御存知ですな』

『うぬッ！』

海野は、憤りを感じた、いきなり、濁川を撲りつけようとした。

『まア！』

辻は制して、

『君、とにかく、專務に逢はせてくれないか、え？君』

『いや、專務、病氣なんですよ』

『何處が惡いんです？』

『血を吐いたんだ、絶對安靜といはれてゐる』

『――』

社員達は顔を見合せた。

『虚言かな？』

『さア――』

『如何しよう？』

暫時ためらつてみたが、海野は辻にさゝやいた。

『どうだらう、せめて代理として僕と君と位みが逢はうぢやアないか、え？』

『さうですね』

濁川は、これ以上、拒否することも如何かと云つた風で

『ではさうして下さい、皆さんは應接間でお待ち下さいまし、一應醫者の意見もきいて見ました上で』

から讓歩した。

一同は應接間で待されてゐる間

『血を吐いたつて、肺病ぢやあるまいしな、何だらう？』

『胃潰瘍かも知れんな、あゝ酒びたりぢやアな』

處へ濁川が入つて來た。

『とにかくお一人だけにお眼にかゝることにしませう』

海野は、辻と顔を見合せた。

と、濁川は、

『辻さんは、他の社員諸君と、馘首理由が違ふさうですから、遠慮して頂きたいさうです』

『え？如何、如何違ふのです？』

さすがに辻は顔色を變へて詰よつた。

『さア、理由は知りませんがね』

濁川は、中年男の海野一人だけを奥の間へ案内して去つた。

圍碁新局（一）

互先　飯田春治（三段）
先番　加藤三七一（二段）

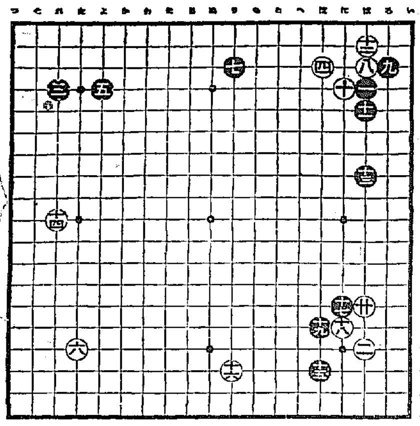

一 は四	五 よ四	九 ろ三	十三 は八	十七 に十四
二 は十六	六 た十六	十 に四	十四 れ十	十八 に十五
三 れ四	七 り三	十一 は五	十五 ほ十七	十九 ほ十五
四 ほ三	八 は三	十二 は二	十六 り十七	二十 は十四

讀者らん

▲十月二十日景福宮後苑の齋藤子爵御夫妻御歩行の際に、後苑にステッキ一本御忘れの方はありませんか保管してあります（總督府受附）▲がま口一個在中日本紙幣ほか往復切符二枚出雲大社御守札廿二日正午京城神社前道路にて拾得せり御心當りの方は（明治町與榮氣商會社へ）▲荒南部波松子様御待ちしています何時でも宜しいですちようど御連れになるやうな方が一人いらつしやいますから（東四軒町五四北野方田中ツル子）▲内地から參りました二十六歳の女ですがどこか家政婦に御使ひ下さる方はありませんか、身元確實保證人もあります（電本九七二番）▲映畫興業企圖中の者ですがこれに關する良参考件を御存知の方は御紹介願ひます（蔵南Ａ生）▲當方親子二人でどなたか家庭的にお世話致したいとぞんじます、閑靜な場所で日當りの所です（府内京町十九番地一號高木ロシエ）▲坐骨神經痛で苦しみ各種の治療法でなほりません大つづらふじの効あることを本欄で知りましたどなたか用法をお知せ下さい（Ａ生）▲温順なオモニーをどなたかお世ひ下さいませんか日本語も相當知つてなります、通勤でも住み込みでもかまひません（元の主人）▲ヴァイオリン自分も練習労々極く初歩の方の規本練習をお致へしたいと思ひます（龍九四九の女）▲ハツキ鼠が多くて大に閉口します、何とか退治する工夫を御存じの方ありませんか（閉口生）▲名古屋から求めて來ました純ホツクステリヤ三毛生後六ケ月の牝犬がをります都合で愛犬家にお譲り致します（明治町二ノ三二アサヒ眼鏡店）

今日の新刊

（遞信局圖書課）

邦文部　自啓（第四十六號）竹隈伊藏▲道（第二十號）山下良衛門▲いのり（第二卷第十號）和田山年男▲局友（第二十號）江口寛治▲治山（第二十一號）金丸喜雄▲錦旗の下に（第十二號）野中正

出版界

●大阪朝鮮貿易商報（三〇八號）大阪西區北堀江上通四の四十錢、大阪西區北堀江上通四の四その社
●地平線（十月創刊）綜合藝術誌先づ言葉を愛せよ（横山青娥）歌壇時感（大脇月甫）その他（二十錢）東京神田表猿樂二一交友社
●川柳人（十月）三十五錢、東京杉並町馬橋五四七柳樽寺川柳會
●詩謠俳壇雜誌（十月）三十五錢）東京牛込南山伏町一二その社
●わしが國さ（八三號）十錢、仙臺商工會議所内仙臺協賛會
●世界と我等（十月）十錢、東京丸ノ内二ノ一二國際聯盟協會
●山荷葉（十月中俳誌（二十錢）江原道長箭山荷葉發行所
●科學知識（十月特號）スポーツ科學號（八十錢）東京麴町丸ノ内ノ六科學知識普及會
●新聞及新聞記者（十月特大十二周年記念經營新戰術號）八大有力新聞社長の新聞經營の體驗と新戰術（綾田中外商業社長、木村東京毎夕社長、福田都新聞社長、正力讀賣社長、野間報知社長、伊達國民社長、名取時事社長、大島新愛知社長）日本新聞界檢討新聞氷河時代（山根眞治郎）新聞資本と製紙資本の對立（杉山榮）商品新聞の投資（坂口二郎）新聞經營者への要言（大西淸瀧）未來の新聞紙（ハロルド・ハード原香刀禰館正雄譯註）特別讀物、余と歷代の首相（德富蘇峰）新聞記事への感想（田中隆三）新聞と新聞人に待望する所（水野錬太郎）國論統一と新聞紙の使命（勝田主計）余とメルヴイル・ストーン翁（岩永裕吉）何も思ひ出さぬ記（杉村楚人冠）記者生活中最强の印象（揭雄作、鈴木喜三郎、荒木貞雄、矢ケ崎寶次、山田忍城、山浦貫一）リンデイ機飛來報道戰（ＳＨＩ北浦清一）佛國新聞の經營特色（佐々木修一郎）内外新聞界資料（特價一圓）東京市京橋區銀座西三ノ三新聞研究所
●ソヴエート評論（十月）漁業問題特輯號。川上俊彦、上田恭治、エイゼンシユタツト、橋口九十馬松山明の諸家は漁業問題に就いて執筆、ほかに、極東ロシアの産業五ケ年計畫と日ソ經濟關係（上田半次郎）ソ聯邦の貿易計畫とその實績（中川彦治）政權擁護者としてのソヴエート軍（有馬寛）ロシアは何處へ行く？（二十九錢）ソヴエート交響樂界（中根宏）小説『黒い靈氣の中で』（シーロフ田村實佐雄譯）その他（三十五錢）東京丸の内三の二、三菱二十一號館日露貿易通信社
▲國華（十月號）栗田文喜▲立琴（第十六號）宮内修次▲朝鮮新生（第二〇九號）ウイリヤム・シーケール▲川柳三昧（第五十五號）横山巷明子▲週刊雜誌の西工（第七十號）河野年▲朝鮮庶民金融（第六十四號）尾崎瀾太郎▲咸興府（地圖）石田茂太郎▲慶尚南道乘合及貨物自動車營業路線圖 八田翰生▲西鮮論叢 小野秀彦鮮文部 ▲週刊朝臨（第一號）李承洛▲寶藏研究（第三號）鄭聖▲忠州金氏族譜 金容邰

演藝案内

大正館
松竹直營　櫻井町

二十二日より特別大興行　今秋の映畫戰線の大異狀の渦中にあり何處としても動かぬ大盤石我が松竹キネマ王國の堅陣、提供の珠玉篇に絶讃と聲援を賜へ

松竹キネマ蒲田作品　原作多賀木陸也　監督松井稔　脚色柳井隆雄
ウルトラシックのナンセンス　**昇給と花嫁**　全巻
モダン淑女　若水照子　飯塚敏子　共演

松竹蒲田作品　一個の小品的レベルから斷然性格女優としての價値へ進出せる川崎弘子のエポックメーキング性格映畫
人生の風車　全八巻　監督清水宏　撮影佐々木太郎　脚色野田高梧
川崎弘子　結城一郎　花岡菊子　坂本武　若水照子　共演

文藝俱樂部連載　原作佐々木味津三　監督志波西果　撮影大井幸三
庶々出でて愈々痛快！洒々たる大衆的の興味津々の中に人間性の眞價を摑む江戸から京へ、痛快兒退屈男、主水之介の今度の鉄角的向けられる足は何處？仙台へ現れた
旗本退屈男　全八巻
時代劇界の寵星　市川右太衛門大熱演　助演　大江美智子　伊田象三　武井龍三　高堂國典

東亞俱樂部
二十二日から三日間上映　大衆料金十錢、小學生十錢

東亞京都作品　近來稀に見る名作時代劇　新興映畫界に一角を拔く名番組
旗本六法組　お大條篇
東亞京城　東隆大作　監督　主演
前篇に於て波瀾曲折して再び舞ひ戻つた古巢……そして惡人を得た左次馬ふとした事から緣念と旗本の東西に相廻るかて大團圓！

監督　石川秀道　原作　正邦乙彦　大井正夫　川島奈美子　玉島愛造　東千代子
バーセルメスの作品『第二の合唱』の翻案　**悲しき激怒**
血みどろになつて失神した稼郎かけ合うたかが自由の嫌疑を受けて金包を抱く眼見せる者の…：お互ひの容怪狀：それも何を仰るか…
メトロゴールドウイン大作
大學のブラウン　ウイリアムヘインズ氏主演

京龍館
東亞キネマ　龍兵衛

二十二日より三日間上映　大衆特選番組入場料十錢、小學生十錢

昭和六年九月末北滿洲の地に無慘なる殺害を受けた中村大尉と井杉曹長の歩兵と遭難事件
嗚呼中村大尉　中村大尉
東亞キネマ時代劇
東亞京城 **旗本六法組** 鏡明篇
モンティ發明王
水陸突破日茶吉茶快走興太郎技

飛然たる我が滿蒙の京龍で日に目で見る映畫劇　はない！動！新聞、
日支大東亞戦爭の發端……
清水隆之輔　浦路輝子　主演
川島　悲壯慘烈　噫！
覗れる滿州

春原誠作　阪東妻三郎　東良之助
小池正江　太郎三郎　助演
痛快淋漓胸のすく大侠骨物語、秋水三尺の双鋭く血なまぐさい風孕んだ松並木の闇けむ紅染むる尾上河の大修羅場
復讐こぼれ刄　全七巻

新興キネマ　中山半之助原作　監督　並木鏡太郎
愛すべき戰の記録である國を愛する男子の　血を得悲歴史の一片
戰だ、男だ、命衆學、これは生々しき戰の：にける人間の永遠の稱へらる可き
新興大帝キネ得意の大俠骨劇
實演作　三笠加壽江　主演

中央館
マキノ　帝キネ

國家多端の秋に當々君臨する二つの交戰大映畫突如公開
見よ滿蒙の野に護國の鬼と化したる肉の我中村大尉の生をテーとして社我決死的ニユース派遣撮影せる奈天、吉林、寛城子南嶺等の我軍の交戰狀況を劇中に織込み劇と實寫の二重奏
廿四日より五日間特別大提供

新興キネマ超特作映畫化
中村大尉銃殺事件の眞相
嗚呼中村大尉　全七巻
中野英治　主演
雲井龍之助特別出演
水原鈴子　松浦筑枝　共演　寶間貫
東良之助　牧　英勝
外現代時代オールスターキャストの大壯觀：
蕭天下を震撼狂奔の大鬪に進展沸き返る情壯烈なる十三の壯烈を以て祖國を永遠に護る無名戰士の記念碑
佛ンの記念碑……
獨逸ウファー社超特作大巨篇
老巨匠カール・ハイン氏總指揮
新進クルト・ベルンハルト氏監督作品
巨人コンラット・ファイト氏主演
最後の中隊　全八巻

京城演藝館
京城本町

十月二十四日、二十六日　浪花節　題
夏菊天勝嬢合同　一座
清水治良長　**八洲忠天**
雪と墨　**廣田天外**
伊賀の水月　**東家燕王丸**
大刀山と俠妓　**吉田奈美代**
紀の國屋　同
梅ケ谷藤太郎　同
天龍川の仇討　**廣澤夏菊**
乃木將軍　**九重天勝孃**
俠妓中西君尾　同
名劍村正　同

朝鮮劇場
仁寺洞　パゴダ公園横

二十三日より封切　超特新版モロッコ到着
パラマウント社超特作全發聲映畫（邦文字幕）
大名篇　**モロッコ**　全十二巻
チョセフ・フォン・スタンバーグ氏監督
ゲーリー・クーパー
アドルフ・マンジユウ
マルレネ・デイトリツヒ　氏共演
田村幸彦氏翻譯邦文字幕二重焼出
名花マルレネ・デイトリツヒ嬢の本格的大名篇！新プリントが來ました。二十三日より
パラマウント社超特作サウント映畫（英和字幕）
大名篇　**タブウ**　全九巻
故Ｆ・Ｗ・ムルナウ氏監督
人間が神に作られたまゝの姿で生きる唯一つの許された南海の楽園、ここに禁じ犯すべからざるもの何があるか、この戒律（タブウ）が自然の若人の戀の前に何があるか
次週：モンテカルロ
豫告：テキサイ無宿。西部の王者市街。間諜Ｘ27。放浪の王者古全線。パト少將南極探險。新

喜樂館
日活　發聲

廿二日より廿五日まで
四日間限り毎夕午後六時より
超特別大興行
主催　京城日報社
後援　京城若柳舞踊會員
總出演　ハタ歌劇團及京城若柳舞踊會員
京城小唄、大京城行進曲
發表舞踊大會
本興行ハ京城日報主催に附從來發行の喜樂館入場券及招待券は通用致しません（但し晝間興行は此の限りに非ず）
日活會社太秦撮影所時代劇
監督深川ひさし　主演伏見直江
女人外道　全七巻
廿二日ヨリ廿五日迄毎日〇時半より廿六日より晝夜二回
永井寛二郎　葛木香一　久米市川小文治　山本禮三郎　常盤操子
日活太秦現代劇超大作
監督　内田吐夢
主演　島耕二　高津慶子
探偵　菅井一郎　廣松蓉子　島津元　助演
大活劇　**三面記事**　全七巻
敏感な記者の第六感に依つて嗅ぎ出された闇の事件が嗅ぎ出された三面記事の中から如何なる惡と、勇とを淺見せんとするか
今回の特ダネは三面記事内田吐夢監督が日活千萬ドル時代劇合同で
監督　伊丹萬作
我等の千惠藏痛快篇

朝日座
本町五丁目

十月二十一日より
日本一虎丸の二世
鼈甲齋小虎丸　（長講二席）
一席目演題　中天靈聲
一鼈甲齋虎丸…
鼈甲齋藤丸、雲井虎丸、廣澤鶴之輔、眞木鶴之助、一鼈甲齋虎丸

伊達大評定。春日の局。安中草三郎。勸進帳。天下達引角力。義士討入。義商。夫婦の名作。譽の小刀。旗本五人男

聲曲界の完成者で浪曲界の代表寵兒！名人若手の曲師若引き連れて小虎丸が一同來演して獨特の妙技を吐き出す御味ふて

監督　伊丹萬作
佐久間妙子　特別出演
我等の千惠藏痛快篇
金的力太郎　全十巻
澤川路三郎　大山虎男　尾上華丈
林誠之助　矢武男　成松一
香川良介　衣笠淳子　瀧沢静子　助演
モルナアルの名作『リリオム』を取材し大江戸の巷にくりひろげられる春の戀と感激たくらしい若きロマンスの果を心ゆくなまでにこの描きつくしたかり

浪花館
十月二十四日ヨリ
▲**良人殺しへ下る**……**最後の審判**
昭和六年九月京城覆審法廷に於て引出された裁判所の一大問題となつた女の問題に與子が最後の判決は下るか…無罪？非か…
死刑か…
裁判劇　公開
毎夕六時公演

本邦唯一の精良品
サック
男女防疫用 ゴム製
〇上等　一打卅八錢　打一圓六十五錢
〇特製　一打五十五錢　打一圓四十錢
〇特上　一打七十五錢　打二圓五十錢
〇別誂　一打一圓二十錢　打一圓廿錢
〇舶來別製　一打二圓五十錢
〇羽二重　一打九十錢　打四圓五十錢
〇女用　一個七十錢　打一圓五十錢
〇輸入品　一打一圓二十錢
立ちに依り封入代引は送料十三錢郵券五分增
東京銀座西三ノ一丁子堂

小兒科
吉田醫院
醫學博士 吉田得次
診察　自午前九時　至午後二時
京城府吉野町一ノ十一番地
（元町通り郵便局前）
電話龍山四八四番

刑務所作業請負
家具製作直賣
佐伯家具店
京城府本町二丁目
（本町一ノ七）
電話本局二三七四番

京城府本町一丁目（明治町通）
土橋金光堂
電話本局（一三〇〇）番

新案特許
金網入襖
鶴表具店
京城府　岩井町
電話本局四三〇六番

わた
卸 小 賣
岩見製綿所
京城府本町四丁目
電話本局一六〇一番
支店　京城本町一丁目
電話本局六二三番

ノーシン GO！ 頭痛 STOP

京城府旭町二丁目八番地
瀨戸 外科 皮膚科 **醫院**
電話本局二四九八番　瀨戸潔

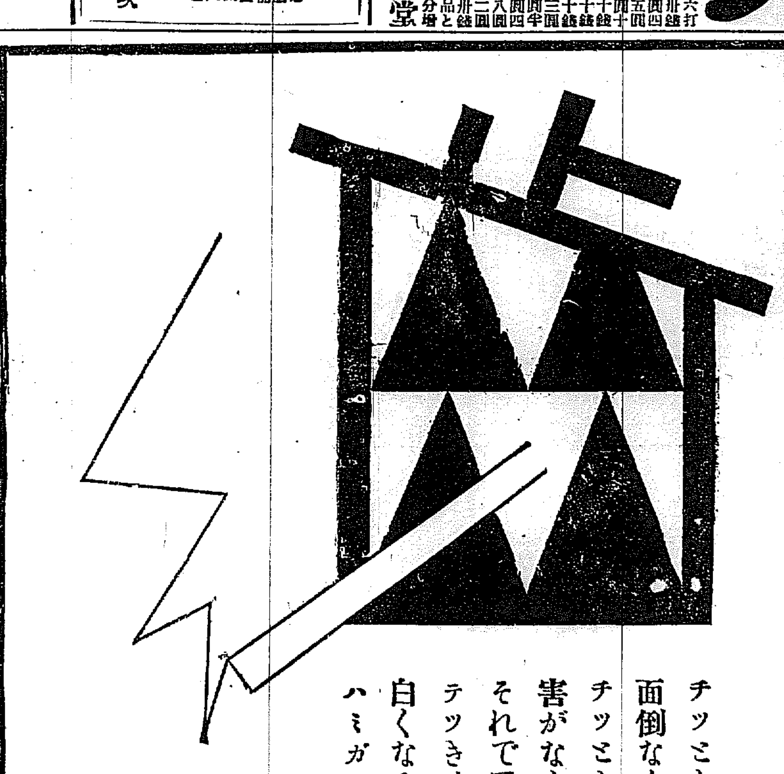

424

信仰と修養

一、キリスト教の諸書類を御申越し下さい郵送にて御貸與いたします。
一、本會へ御入會の方に毎週『朝鮮新生』を御送りいたします。
本文庫の書籍目錄はお申越し次第お送りいたします。
京城府貞洞三三
（ケール氏邸）
京城新生會

仁川出帆豫定

鮮航同盟會 仁川支部
仁川府海岸町二丁目三番地 電話長八六七番

阪神、釜山、大連	玉榮丸	十月廿四日
阪神、鎭南浦、淸水	昭盛丸	十月廿四日
阪神、釜山、名古屋	明星丸	十月廿五日
阪神、東京、名古屋	大信丸	十月廿六日
阪神、京濱、淸水	正生丸	十月廿六日
阪神、京濱、名古屋	盛榮丸	十月廿七日
名古屋、大連	盛山丸	十月廿八日
京濱、淸水、京濱	天和丸	十月廿八日
門司、阪神	京城丸	十月廿八日
京濱、阪神	慶州丸	十月廿九日
京濱	古城丸	十月三十日
阪神	富代丸	十月三十日

阿波共同汽船臨時出帆

芝罘、威海衛、大連行	利通號	十月二十一日午前十時出港
塘沽、天津行	共同丸	十月廿一日午後一時入港 十月廿一日午前十時出港
大連、天津行	長山丸	十月廿八日午後入港 午前出港

●朝鮮總代理店 ●御取扱店 ●乘客切符發賣所 京城三越支店内ジヤパン・ツーリスト・ビユロー案内所
代理店 仁川府岸町四 **野口商會**
電話二四番・二七三番

釜山出帆

取扱店大池回漕店

東京、横濱	大連丸	十月二十一日
東京西鮮、北鮮	明治丸	十月二十二日
大阪西鮮、北鮮	慶州丸	十月二十二日
大阪西鮮、北鮮	城丸	十月二十六日
長崎、鹿兒島	江丸	十月二十六日
三角行	春川丸	十月二十六日
北鮮行	咸鏡丸	十月二十四日
浦鹽行	延安丸	十月三十〇日
上海行	淸丸	十月二十七日
江原道行	京城丸	十月二十六日
濟州島行	忠淸丸	十月二十九日
大阪行	京畿丸	十月二十九日
淸津行	立神丸	十月二十九日

元山出帆

代理店國際通運支店

東京行	明治丸	十月一九日
大阪行	金剛山丸	十月五日
大阪行	鎭南丸	十月二六日
沿岸經由	新義州丸	十月二八日
江原道行	淸津丸	十月二四日
鮮滿汽船	春川丸	十月一九日
雄基行	咸城丸	十月二六日
浦鹽行	延吉丸	十月二七日
宇品大阪行	立神丸	十月三一日
淸津直行		

▲右之外各地共臨時船出帆致し候貨物の調査を取扱ひ申候

日本郵船出帆

歐洲行	鹿島丸	門司 十一月二日 神戸 十一月五日 橫濱 十一月七日
桑港行	秩父丸	神戸 十一月三日 橫濱 十一月五日
濠洲行	北野丸	長崎 十一月六日 神戸 十一月一日

朝鮮郵船臨時出帆

取扱店釜山本店

麗水行（急行）	毎日午前十一時
浦行各港寄港	毎日午後八時
木浦行各港寄港	毎日午後二時
統營行（急行）	毎日午後一時
九山浦行各港寄港	毎日午前十一時
方魚津行各港寄港	毎日午前九時

木浦出帆

扱店木浦支店

群山行各港寄港	毎日午後八時

京城南大門通り
朝鮮郵船會社
元山支店 電話一九九番
仁川出張所 電話一九五番
大邱出張所 電話一四七番
京城代理店 電話一一五六番

木浦出帆

代理店木浦國際通運支店

大阪行	京畿丸	十月二十一日
濟州島行	咸興丸	十月二十三日
大阪行	咸州丸	十月二十八日
長崎、鹿兒島	江丸	十月二十八日
三角行	延安丸	十月十〇日

仁川出帆

代理店國際通運支店

東京行	大連丸	十月二十八日
大阪行	芝浦丸	十月二十四日
長崎、鹿兒島	櫻島丸	十月三日
安東、大連	會寧丸	十月三日
青島大連行	京畿丸	十月三十一日
濟州島行	櫻島丸	十月二十八日
木浦行	延安丸	十月十〇日

定期出帆朝鮮郵船

仁川博多航路（月二回）
慶州丸	十月二六日	鎭南浦迄
金剛山丸	十一月二日	雄基迄

西鮮各港經由博多行　北鮮各港經由博多行

仁川代理店　日鮮海運株式會社　本町四ノ二　電話五〇一・〇八番
京城代理店　鮮海運株式會社支店
鎭南浦代理店　日鮮海運出張所

鎭南浦出帆

代理店日鮮海運出張所

▲朝鮮丸 十一月九日午後
▲大連丸 十一月二十四日午後
▲海成丸 十一月十六日午後
▲明光丸 十一月六日

（臨時寄港地 新潟）

清津出帆

▲平安丸 十一月九日午後
▲咸興丸 十一月二十一日未明
▲長成丸 十一月二十七日午後
▲石成丸 十一月一日未明

裏日本北海道行（經由、木浦）
樺太行（經由）

日本郵船株式會社出張所

全鳴谷汽船出帆

○鴻港地＝大連、鎭南浦、仁川、群山、木浦、釜山、麗水、統營、馬山、浦項、元山、城津、淸津、雄基、新潟、伏木、敦賀、小樽、大泊、函館、博多、門司、神戸、大阪、阪神
○貨物ハ一個以上ノ貨物ヲ代理店二於テ取扱ヒマス
大連直行（大連汽船出帆）
但シ須賀丸ハ雜貨物トセズ

仁川代理店　本町四ノ二
日鮮海運株式會社
電話五〇一・〇八番
臨時寄港地 新潟